

令和 2 年 度

千歳市病院事業会計決算書

千 歳 市

目 次

I 事業報告書

令和2年度千歳市病院事業報告書	2
-----------------	---

II 決算報告書

令和2年度千歳市病院事業決算報告書	22
-------------------	----

III 財務諸表

令和2年度千歳市病院事業損益計算書	28
-------------------	----

令和2年度千歳市病院事業剰余金計算書	30
--------------------	----

令和2年度千歳市病院事業欠損金処理計算書	32
----------------------	----

令和2年度千歳市病院事業貸借対照表	34
-------------------	----

注 記 事 項	37
---------	----

IV 附属書類

令和2年度千歳市病院事業キャッシュ・フロー計算書	41
--------------------------	----

収 益 費 用 明 細 書	42
---------------	----

固 定 資 産 明 細 書	50
---------------	----

企 業 債 明 細 書	52
-------------	----

経 営 分 析	54
---------	----

I 事業報告書

令和2年度千歳市病院事業報告書

1 概 況

(1) 令和2年度千歳市病院事業決算の概要

我が国は、医療・介護保険制度をはじめとする社会保障制度の充実により、世界最高水準の平均寿命を達成するなど、「人生100年時代」を迎えようとする中、国民医療費は43兆円を超える規模へと膨らんでおり、こうした状況から、社会の活力を維持・向上していくためには、健康寿命の延伸により高齢者をはじめとする意欲のある方々が役割を持ち活躍できる社会の実現と「全世代型社会保障」の構築が求められております。

また、いわゆる「団塊の世代」が75歳以上の後期高齢者となる2025年を見据え、医療機関の機能分化をはじめ、医療・介護の連携強化、在宅医療の充実を図るなど、様々な改革を進めており、北海道においては、「地域医療構想」を策定し、地域における将来のあるべき医療提供体制の実現を目指しております。

このような中、依然として深刻な医師不足、急速な高齢化や生産年齢人口の減少による医療ニーズの変化に加え、新型コロナウイルス感染症感染拡大の影響など、病院経営を取り巻く環境は一層厳しさを増しております。

市民病院におきましても、コロナ禍の中、医師をはじめとする医療従事者の確保はもとより、救急・高度医療や小児・周産期医療の充実、地域医療連携の推進、さらには経営の改善・安定化など、地域の要請に応えながら、基幹病院として医療の質の向上と持続可能な病院運営に取り組む必要があり、これらを踏まえ、次の5項目を基本方針として事業を運営してまいりました。

『地域医療の充実に向けた基幹病院としての役割の強化』につきましては、

- ・地域の医療機関と連携しながら、内科系・外科系・小児科など、地域の基幹病院として重要な役割となる二次救急医療体制を維持するとともに、新型コロナウイルス感染症患者・疑い患者の入院病床確保や仮設診察室における発熱外来の実施など、新型コロナウイルス感染症に対応した医療提供体制の確保を図ってまいりました。
- ・「緩和ケア病床」の運用により、地域完結型医療を推進するとともに、患者と家族が病室内において自宅に近い環境で入院生活を過ごせるよう、きめ細やかな医療・支援を行ってまいりました。

『安全で安心できる医療の推進』につきましては、

- ・医療安全管理・感染対策部門を中心に、事例検証に基づく業務改善や研修を行いながら、さらなる医療の安全、安心の確保や新型コロナウイルス等感染症に対する感染防止対策を徹底するなど、組織的な取組を進めてまいりました。
- ・患者満足度調査や意見箱などへ寄せられた意見をもとに、患者ニーズ等を把握・検証しながら、患者の視点に立った療養環境づくりや接遇・サービスの提供に努めたほか、十分な説明と同意に基づく患者参加型医療を推進してまいりました。

『医療・看護の質の向上とチーム医療の推進』につきましては、

- ・医療職の認定資格取得支援や院内教育など、職員の資質や能力向上に取り組んだほか、小児科・麻酔科医師をはじめ、看護師、臨床工学技士、理学療法士、作業療法士の増員や、言語聴覚士を新たに採用するなど、診療体制の一層の充実を図ってまいりました。
- ・医師や看護師の負担軽減と業務の効率化を図るため、医師事務作業補助者や看護助手の人員体制を維持・拡充し、各部門の情報共有化と多職種との業務連携を推進するなど、良質な医療の提供とチーム医療の強化に努めてまいりました。

『効率的な病院運営の推進』につきましては、

- ・医薬品、診療材料の在庫管理の徹底に加え、後発医薬品の採用拡大などを推進し、費用の削減に努めるとともに、急性期一般入院料1の維持、医師をはじめとする医療従事者の確保など診療体制の充実を図り、収益確保に努めてまいりました。
- ・病院施設の改修にかかる将来の費用負担や経年劣化等に伴う機能低下等を踏まえ、引き続き施設の大規模改修工事を実施し、建物や設備の長寿命化を図るとともに省エネルギー対策を推進するなど、コスト削減に取り組んでまいりました。

『医療従事者の勤務環境等の充実』につきましては、

- ・医師の働き方改革を推進するため、労働時間の管理を行うとともに、職員の意識や勤務実態の把握に努め、業務・組織の見直しや職員の適正配置など負担軽減を図りながら、職員がやりがいを持って働くことができる勤務環境の整備に取り組んでまいりました。

以下、令和2年度の経営状況等の内容につきまして報告いたします。

ア 業務

本院の年間延患者数は、入院患者が39,307人で前年度に比べ10,475人減少し、外来患者は130,302人で前年度に比べ22,113人減少いたしました。

また、泉郷診療所の外来患者は677人で前年度に比べ79人減少し、支笏湖診療所の外来患者は698人で前年度に比べ27人の減少となっております。

イ 収益的収支

収益的収入につきましては、総収益が6,001,873千円で前年度に比べ62,225千円の減少となっております。

このうち、本院の入院収益は2,547,312千円で前年度に比べ514,565千円減少し、外来収益は1,508,138千円で前年度に比べ114,607千円減少いたしました。

また、本院の医業外収益は、1,119,653千円で前年度に比べ574,341千円増加いたしました。これは補助金として新型コロナウイルス感染症緊急包括支援交付金が皆増したことなどによるものであります。

収益減少の主な要因につきましては、新型コロナウイルス感染症拡大防止対策として入院制限や予定手術の延期、外来診療の休止等を実施した影響などにより、入院・外来ともに患者数が大きく減少したことなどによるものであります。

また、泉郷診療所の外来収益は4,621千円で前年度に比べ753千円減少し、支笏湖診療所の外来収益は5,520千円で前年度に比べ232千円の減少となっております。

収益的支出につきましては、総費用が6,148,102千円で前年度に比べ237千円の減少となっております。

このうち、本院の給与費は3,452,183千円で前年度に比べ126,988千円増加いたしました。これは診療体制の充実と勤務環境の整備に向け、看護師や医療技術員の増員に加え、会計年度任用職員制度への移行に伴い、報酬や期末手当等が増加したことによるものであります。

材料費は1,029,557千円で前年度に比べ92,984千円減少し、減価償却費は357,202千円で前年度に比べ32,376千円減少となっております。

また、泉郷診療所の医業費用は12,963千円で前年度に比べ115千円増加し、支笏湖診療所の医業費用は31,030千円で前年度に比べ789千円の増加となっております。

このようなことから、146,229千円の純損失を計上し、この結果、累積欠損金は3,108,977千円となっております。

ウ 資本的収支

資本的収入につきましては、収入総額が577,062千円で前年度に比べ245,262千円増加しており、資本的支出につきましては、支出総額が1,038,237千円で前年度に比べ235,841千円の増加となっております。

資本的収入額が資本的支出額に対し不足する額461,175千円につきましては、当年度分消費税及び地方消費税資本的収支調整額2,421千円及び過年度分損益勘定留保資金458,754千円で補填しております。

以上、令和2年度病院事業の概要を申し上げますが、今後も医療を取り巻く情勢を的確に見極めながら、中期経営計画の総括評価に基づく経営改善に向けた取組を着実に進め、健全で安定した経営基盤の確立を図るとともに、地域に必要な医療提供体制の確保に努めてまいります。

(2) 議会議決事項

議案番号	件名	議決年月日	備考
認定第10号	令和元年度千歳市病院事業会計決算の認定について	令和2年10月15日	認定
議案第3号	令和2年度千歳市病院事業会計補正予算について(第1回)	令和2年12月7日	原案可決
議案第7号	令和2年度千歳市病院事業会計補正予算について(第2回)	令和3年3月8日	原案可決
議案第17号	令和3年度千歳市病院事業会計予算について	令和3年3月23日	原案可決

(3) 行政官庁認可事項

申請年月日	申請先	件名	認可年月日	備考
令和2年4月14日	北海道厚生局長	救急医療管理加算の施設基準に係る届出	令和2年4月23日	(救急医療)第64号
令和2年4月14日	北海道厚生局長	麻酔管理料(I)の施設基準に係る届出	令和2年4月23日	(麻管I)第1195号
令和2年4月14日	北海道厚生局長	全視野精密網膜電図の施設基準に係る届出	令和2年4月23日	(全網電)第2号
令和2年4月14日	北海道厚生局長	認知症ケア加算(加算3)の施設基準に係る届出	令和2年4月28日	(認ケア)第514号
令和2年4月14日	北海道厚生局長	心臓ペースメーカー指導管理料の注5に規定する遠隔モニタリング加算の施設基準に係る届出	令和2年5月11日	(遠隔ペ)第46号
令和2年4月15日	北海道厚生局長	夜間休日救急搬送医学管理料の注3に規定する救急搬送看護体制加算の施設基準に係る届出	令和2年5月1日	(救搬看体)第136号
令和2年4月15日	北海道厚生局長	医療安全対策加算1の施設基準に係る届出	令和2年5月1日	(医療安全1)第527号
令和2年4月15日	北海道厚生局長	婦人科特定疾患治療管理料の施設基準に係る届出	令和2年5月1日	(婦特管)第67号
令和2年4月15日	北海道厚生局長	導入期加算1の施設基準に係る届出	令和2年5月11日	(導入1)第237号
令和2年5月19日	北海道厚生局長	連携充実加算の施設基準に係る届出	令和2年6月1日	(外化連)第24号
令和2年5月19日	北海道厚生局長	外来栄養食事指導料の注2に規定する施設基準の施設基準に係る届出	令和2年6月1日	(外栄食指)第20号
令和2年7月27日	北海道厚生局長	経皮的冠動脈形成術(特殊カテーテルによるもの)の施設基準に係る届出	令和2年8月17日	(経特)第117号
令和2年7月27日	北海道厚生局長	せん妄ハイリスク患者ケア加算の施設基準に係る届出	令和2年8月17日	(せん妄ケア)第145号
令和2年9月9日	北海道厚生局長	婦人科特定疾患治療管理料の施設基準に係る届出	令和2年10月1日	(婦特管)第191号
令和2年9月15日	北海道厚生局長	後発医薬品使用体制加算1の施設基準に係る届出	令和2年10月1日	(後発使1)第290号
令和2年9月25日	北海道厚生局長	地域包括ケア入院医療管理料2の施設基準に係る届出	令和2年10月15日	(地包ケア2)第383号

令和2年9月25日	北海道 厚生局長	入退院支援加算の施設基準に係る届出	令和2年10月15日	(入退支)第241139号
令和2年12月1日	北海道 厚生局長	脳血管疾患等リハビリテーション料 (I)の施設基準に係る届出	令和2年12月15日	(脳 I)第496号
令和3年2月22日	北海道 厚生局長	療養・就労両立支援指導料の注3に規定 する相談支援加算の施設基準に係る届出	令和3年3月15日	(両立支援)第2 2号

(4) 職員に関する事項

ア 職員数

区分	前年度末 職員数	新規採用	その他の理由 による増減	当年度末 職員数	備考
医師	(4) 34	(1) 13	(△ 2) △ 13	(3) 34	
医療技術員	(6) 42	(2) 6	(△ 2) △ 1	(6) 47	
看護師	(55) 191	(3) 10	(△ 4) △ 9	(54) 192	
事務員	(40) 34	(6) 1	(△ 5) △ 1	(41) 34	
その他の職員	(55) 0	(12) 0	(△ 11) 0	(56) 0	
合計	(160) 301	(24) 30	(△ 24) △ 24	(160) 307	

(注1) 前年度末職員数における上段()は、再任用短時間勤務職員、第1種非常勤職員、臨時職員等で外数である。

(注2) 新規採用、その他の理由による増減及び当年度末職員数における上段()は、再任用短時間勤務職員及び会計年度任用の職を占める職員であって、その一週間当たりの通常の勤務時間が常時勤務を要する職を占める職員の一週間当たりの通常勤務に比し短い職員の外数である。

イ 職員の給与に関する事項

千歳市職員の給与に関する条例の一部改正により給与改定等が実施されました。

ウ 組織の改正に関する事項

令和2年4月1日及び10月1日に次のとおり組織改正を実施しました。

(改正前)

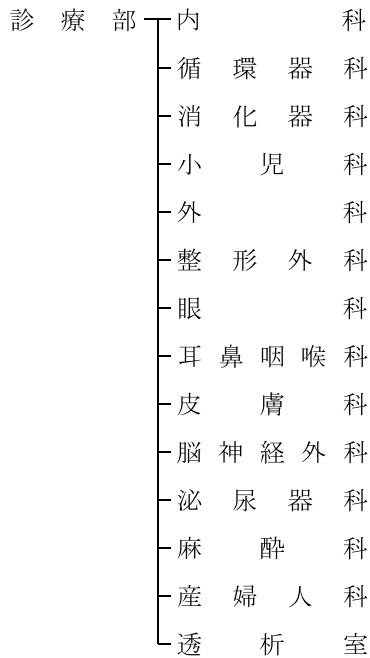

(改正後)

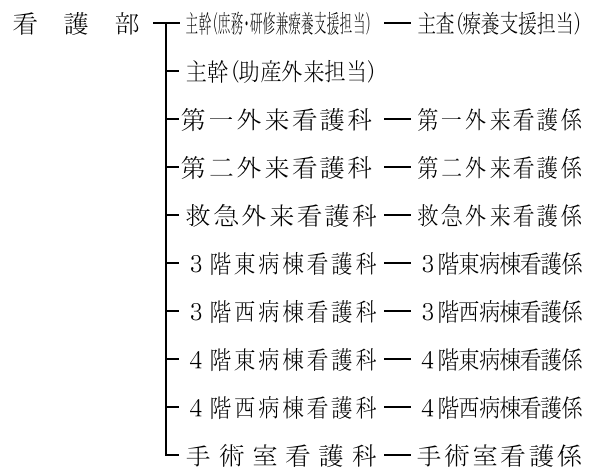
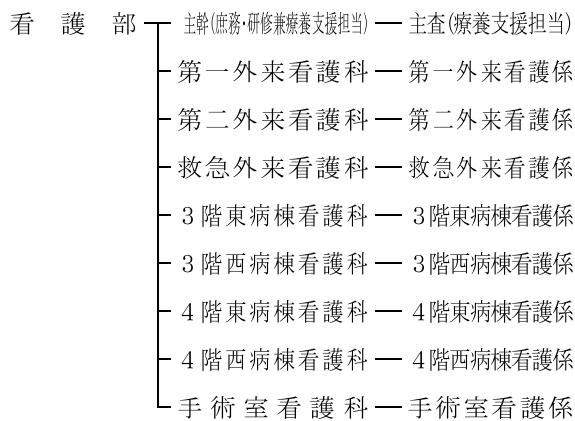
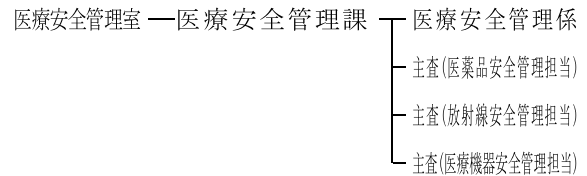
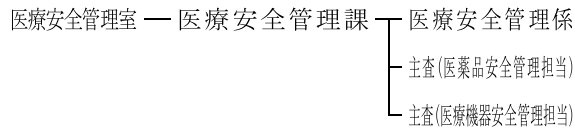
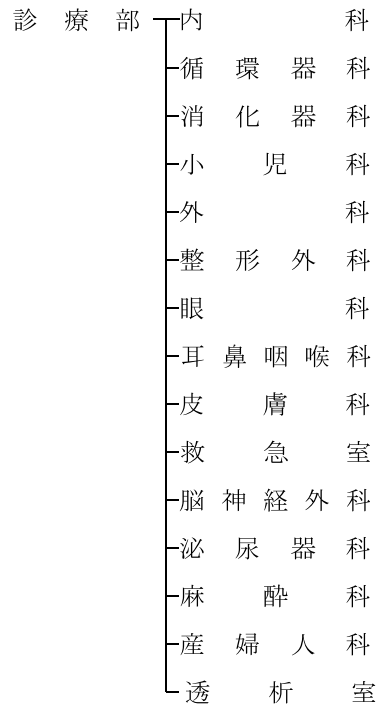

※組織改正に関する部分のみ抜粋

(5) 料金その他供給条件の設定、変更に関する事項

ア 厚生労働省告示第57号により、健康保険法及び高齢者の医療の確保に関する法律の規定に基づく診療報酬の算定方法の一部が改正され、令和2年4月1日から施行されました。

イ 厚生労働省告示第60号により、使用薬剤の薬価（薬価基準）の一部が改正され、令和2年4月1日から施行されました。

2 建設改良事業

(1) 建設改良工事の概況

事業名	事業内容	事業費	着手年月日	完了年月日
市立千歳市民病院カバードウォーク改良工事	・カバードウォークの木工事、塗装工事、防水工事	18,755,000円	令和2年5月1日	令和2年8月31日
市立千歳市民病院自動ドア改良工事	・自動ドアのドアエンジン、コントローラー等改良工事	15,400,000円	令和2年4月24日	令和2年10月7日
市立千歳市民病院エレベーター改良工事	・エレベーターの耐震構造強化に関する改良工事	6,600,000円	令和2年4月24日	令和2年12月18日
市立千歳市民病院防火シャッター改良工事	・防火シャッターの危害防止装置等の改良工事	8,195,000円	令和2年7月2日	令和2年12月18日
市立千歳市民病院自火報・拡声設備等改良工事	・自火報設備、拡声設備、視聴覚設備の改良工事	39,721,000円	令和2年6月16日	令和3年1月20日
市立千歳市民病院自動制御設備改良工事	・機械設備における自動制御設備の改良工事	93,280,000円	令和2年5月1日	令和3年1月25日
市立千歳市民病院冷暖房・給排水設備改良工事	・水熱源ヒートポンプユニット設備等の改良工事	68,310,000円	令和2年6月23日	令和3年2月10日
市立千歳市民病院ポンプ等熱源機器類改良工事実施設計委託(その2)	・既設のポンプやパッケージ型空調機等を更新する工事の実施設計	8,778,000円	令和2年6月15日	令和3年2月26日

※消費税及び地方消費税込みの数値により記載

(2) 固定資産の購入状況

購入年月日	資産の名称	数量	購入金額	購入先
令和2年5月12日	吸引練習用器具	1台	127,600円	㈱ムトウ千歳支店
令和2年5月12日	経管栄養練習用器具	1台	204,600円	㈱ムトウ千歳支店
令和2年5月12日	導尿練習用器具	1台	150,700円	㈱ムトウ千歳支店
令和2年6月13日	医療情報システム用無停電電源装置	1式	496,100円	都築テクノサービス㈱(北海道統括部北海道支店苫小牧営業所)
令和2年6月22日	練習用腰掛	1台	154,000円	ノアインターナショナル㈱
令和2年6月24日	手術用感染防護ヘルメット	1個	297,000円	㈱竹山新札幌支店
令和2年6月26日	検眼鏡レンズ	1個	139,700円	㈱竹山新札幌支店
令和2年6月26日	舌圧測定器	1台	116,600円	㈱竹山新札幌支店
令和2年6月30日	リハビリシステム機能追加	1式	165,000円	富士通㈱北海道支社
令和2年7月8日	内視鏡システム用送水ポンプ	1式	209,000円	㈱ムトウ千歳支店
令和2年7月31日	多目的アルゴンプラズマ凝固装置	1式	7,920,000円	㈱ムトウ千歳支店
令和2年8月25日	薬用保冷库	1台	319,000円	㈱ムトウ千歳支店
令和2年8月26日	全自動遺伝子解析装置	1式	6,600,000円	北海道和光純薬㈱
令和2年8月31日	液晶モニタ	1台	275,550円	北海道日興電気通信㈱
令和2年9月8日	超音波白内障手術装置用ハンドピース	1本	1,078,000円	㈱竹山新札幌支店
令和2年9月16日	遠隔画像診断支援システム	1式	4,400,000円	キャノンライフケアソリューションズ㈱(札幌営業所)
令和2年9月23日	心電計	1式	990,000円	㈱SMC
令和2年9月29日	冷却療法用装置	1式	299,970円	㈱竹山新札幌支店
令和2年10月16日	吸引送水装置	2組	770,000円	㈱竹山新札幌支店
令和2年10月29日	公用車	1台	2,475,000円	札幌トヨタ自動車㈱千歳店
令和2年10月29日	電動駆血装置	1式	1,166,000円	㈱ムトウ千歳支店
令和2年11月18日	耳鼻科用開口器	1式	257,400円	㈱ムトウ千歳支店
令和2年11月19日	自動浸透圧測定装置	1式	1,595,000円	㈱スズケン札幌道央支店
令和2年11月30日	可変式ベンチベッド	2台	313,500円	㈱カミノ
令和2年11月30日	簡易陰圧装置	1式	1,749,000円	㈱ムトウ千歳支店
令和2年11月30日	簡易型水薬監査システム	1式	770,000円	㈱ムトウ千歳支店
令和2年11月30日	手術用自動吻合器	1式	1,320,000円	㈱ムトウ千歳支店
令和2年12月17日	入院患者用電動ベッド	1式	5,841,000円	ノアインターナショナル㈱
令和2年12月25日	小児用ベッド	1式	5,170,000円	㈱ムトウ千歳支店

購入年月日	資産の名称	数量	購入金額	購入先
令和3年1月19日	ビデオ喉頭鏡	1個	180,400円	㈱ムトウ千歳支店
令和3年1月27日	HEPAフィルター付パーテーション	1台	165,000円	㈱ムトウ千歳支店
令和3年1月29日	食器消毒保管庫（Ⅰ）	1台	297,000円	㈱マルゼン苫小牧営業所
令和3年2月8日	皮膚冷却装置	1台	192,500円	㈱竹山新札幌支店
令和3年2月16日	新生児保育器	1式	2,640,000円	㈱アクト
令和3年2月16日	新生児用蘇生装置	1式	2,480,500円	㈱アクト
令和3年2月18日	搬送用人工呼吸器	1台	1,100,000円	ノアインターナショナル㈱
令和3年2月19日	患者監視装置用プリンタ	1台	220,000円	㈱SMC
令和3年2月24日	外科用移動型X線透視撮影装置	1式	7,249,000円	㈱常光札幌支店
令和3年2月24日	整形外科用関節鏡システム	1式	19,910,000円	㈱竹山新札幌支店
令和3年3月1日	解析付心電計	1式	1,034,000円	㈱竹山新札幌支店
令和3年3月8日	給食用急速冷却装置	1式	4,950,000円	㈱マルゼン苫小牧営業所
令和3年3月8日	食器消毒保管庫（Ⅱ）	1台	786,500円	㈱マルゼン苫小牧営業所
令和3年3月9日	術中映像記録装置	1式	1,100,000円	㈱竹山新札幌支店
令和3年3月10日	循環器動画ネットワークシステム	1式	14,080,000円	㈱SMC
令和3年3月15日	血管造影撮影装置	1式	110,000,000円	㈱SMC
令和3年3月15日	ガンマカメラシステム	1式	54,560,000円	㈱常光札幌支店
令和3年3月22日	CT装置用画像処理制御システム	1式	10,615,000円	㈱SMC
令和3年3月22日	冷却遠心機	1式	762,300円	北海道和光純薬㈱
令和3年3月25日	ガスフライヤー	1式	217,800円	㈱マルゼン苫小牧営業所
令和3年3月26日	搬送用保育器	1式	2,992,000円	㈱アクト
令和3年3月29日	眼軸長・角膜厚測定装置	1式	1,870,000円	㈱竹山新札幌支店
令和3年3月29日	院内インターネットWiFiシステム	1式	5,632,000円	㈱富士通エフサス北海道支社
令和3年3月30日	個人用透析用水製造装置	1式	1,650,000円	㈱ムトウ千歳支店
令和3年3月31日	画像情報管理システム	1式	43,560,000円	コニカミノルタジャパン㈱ヘルスケアカンパニー札幌営業所
令和3年3月31日	診療案内表示システム	1式	21,780,000円	富士通㈱北海道支社
令和3年3月31日	高解像度モニタ	1式	792,000円	㈱ムトウ千歳支店
令和3年3月31日	電子内視鏡システム	1式	19,690,000円	㈱ムトウ千歳支店
	計		375,875,720円	

※消費税及び地方消費税込みの数値により記載

(3) 建設仮勘定の内訳

内 容	金 額
市立千歳市民病院ポンプ等熱源機器類改良工事実施設計委託（その2）	7,980,000 円

※消費税及び地方消費税抜きの数値により記載

3 業 務

(1) 業 務 量

ア 病 床 数

区 分		事 業 計 画	事 業 実 績	備 考
2 年 度	一 般 病 床	1 9 0 床	1 9 0 床	
	総病床数 A	1 9 0 床	1 9 0 床	
元 年 度	総病床数 B	1 9 0 床	1 9 0 床	
A / B (%)		100.00	100.00	

イ 年 間 延 患 者 数

区 分		事業計画 A	事業実績 B	実績割 B / A (%)	備 考
入院患者	2 年 度 C	55,955 ^	39,307 ^	70.25	
	元年度 D	57,425 ^	49,782 ^	86.69	
	C / D (%)	97.44	78.96		
外来患者	2 年 度 E	165,825 ^	130,302 ^	78.58	
	元年度 F	161,229 ^	152,415 ^	94.53	
	E / F (%)	102.85	85.49		
患者総数	2 年 度 G	221,780 ^	169,609 ^	76.48	
	元年度 H	218,654 ^	202,197 ^	92.47	
	G / H (%)	101.43	83.88		

ウ 各科別患者数

(7) 年延入院患者数

(単位：人)

区分	内科	循環器科	消化器科	小児科	外科	脳神経外科	整形外科	産婦人科	耳鼻咽喉科	眼科	皮膚科	泌尿器科	麻酔科	計	1日平均
2年度 A	5,468	3,337	4,401	2,975	3,179	2,303	9,253	4,398	1,534	458	159	1,842	0	39,307	107.7
元年度 B	7,408	5,820	4,890	4,837	5,176	2,528	9,406	4,976	2,134	811	208	1,588	0	49,782	136.0
A / B (%)	73.81	57.34	90.00	61.51	61.42	91.10	98.37	88.38	71.88	56.47	76.44	115.99	0.00	78.96	
科別構成	13.91	8.49	11.20	7.57	8.09	5.86	23.54	11.19	3.90	1.16	0.40	4.69	0.00	100.00	
比率 (%)	14.88	11.69	9.82	9.72	10.40	5.08	18.89	9.99	4.29	1.63	0.42	3.19	0.00	100.00	

※ 2年度の診療日数は365日、元年度の診療日数は366日である。

(1) 年延外来患者数

(単位：人)

区分	内科	循環器科	消化器科	小児科	外科	脳神経外科	整形外科	産婦人科	耳鼻咽喉科	眼科	皮膚科	泌尿器科	麻酔科	計	1日平均
2年度 A	19,115	13,944	10,608	8,877	4,600	3,966	19,836	11,717	6,261	9,325	8,031	11,885	2,137	130,302	536.2
元年度 B	22,865	16,400	11,626	13,844	5,703	4,316	17,321	13,205	9,806	10,879	11,348	12,819	2,283	152,415	635.1
A / B (%)	83.60	85.02	91.24	64.12	80.66	91.89	114.52	88.73	63.85	85.72	70.77	92.71	93.60	85.49	
科別構成	14.67	10.70	8.14	6.81	3.53	3.05	15.22	8.99	4.81	7.16	6.16	9.12	1.64	100.00	
比率 (%)	15.00	10.76	7.63	9.08	3.74	2.83	11.36	8.67	6.43	7.14	7.45	8.41	1.50	100.00	

※ 2年度の診療日数は243日、元年度の診療日数は240日である。

(7) 年延入院外来総患者数 ((7)+(4))

(単位：人)

区分	内科	循環器科	消化器科	小児科	外科	脳神経外科	整形外科	産婦人科	耳鼻咽喉科	眼科	皮膚科	泌尿器科	麻酔科	計	備考
2年度 A	24,583	17,281	15,009	11,852	7,779	6,269	29,089	16,115	7,795	9,783	8,190	13,727	2,137	169,609	
元年度 B	30,273	22,220	16,516	18,681	10,879	6,844	26,727	18,181	11,940	11,690	11,556	14,407	2,283	202,197	
A / B (%)	81.20	77.77	90.88	63.44	71.50	91.60	108.84	88.64	65.28	83.69	70.87	95.28	93.60	83.88	
科別構成 比率(%)	2年度	14.49	10.19	6.99	4.59	3.70	17.15	9.50	4.59	5.77	4.83	8.09	1.26	100.00	
	元年度	14.97	10.99	8.17	5.38	3.38	13.22	8.99	5.90	5.78	5.72	7.13	1.13	100.00	

(8) 泉郷診療所年延外来患者数

(単位：人)

区分	内科	外科	計	1日平均	備考
2年度 A	667	10	677	4.6	
元年度 B	747	9	756	5.3	
A / B (%)	89.29	111.11	89.55		
科別構成 比率(%)	2年度	98.52	100.00		
	元年度	98.81	100.00		

※ 2年度の診療日数は146日、元年度の診療日数は142日である。

(9) 支笏湖診療所年延外来患者数

(単位：人)

区分	内科	計	1日平均	備考
2年度 A	698	698	2.9	
元年度 B	725	725	3.1	
A / B (%)	96.28	96.28		
科別構成 比率(%)	2年度	100.00		
	元年度	100.00		

※ 2年度の診療日数は240日、元年度の診療日数は236日である。

(2) 事業収入に関する事項

ア 入院収益の調定及び収入

区分	期首未収額	調定額	収入額		過年度損益修正損	不納欠損額	期末未収額	備考
			収入額					
			当年度分	過年度分				
2年度 A	469,572,690	(2,547,311,664)	2,063,837,485	451,982,901	2,515,820,386	421,501	496,683,248	
元年度 B	554,469,225	(3,061,877,033)	2,603,183,166	538,136,857	3,141,320,023	563,296	469,572,690	
A / B (%)	84.69	83.19	79.28	83.99	80.09	74.83	105.77	
収入割合 (%)	2年度		80.98	96.25	83.36			
	元年度		84.97	97.05	86.82			

(注1) 調定額上段() 書は、消費税及び地方消費税抜きの数値である。以下同じ。

イ 外来収益の調定及び収入

区分	期首未収額	調定額	収入額		過年度損益修正損	不納欠損額	期末未収額	備考
			収入額					
			当年度分	過年度分				
2年度 A	219,874,062	(1,508,138,095)	1,250,752,781	218,204,073	1,468,956,854	221,064	259,186,194	
元年度 B	245,016,248	(1,622,744,695)	1,405,082,938	242,997,973	1,648,080,911	27,170	219,874,062	
A / B (%)	89.74	92.93	89.02	89.80	89.13	813.63	117.88	
収入割合 (%)	2年度		82.91	99.24	84.99			
	元年度		86.56	99.18	88.21			

ウ その他医療収益の調定及び収入

区分	期首未収額	調定額	収入額		過年度損益修正損	不納欠損額	期末未収額	備考
			収入額					
			当年度分	過年度分				
2年度 A	39,866,459	(748,441,583)	725,486,088	38,625,203	764,111,291	6,172	45,894,933	
元年度 B	41,567,084	(758,755,565)	741,366,079	40,084,312	781,450,391	76,065	39,866,459	
A / B (%)	95.91	98.73	97.86	96.36	97.78	8.11	115.12	
収入割合 (%)	2年度		94.20	96.89	94.33			
	元年度		95.04	96.43	95.11			

エ 医療外収益の調定及び収入

(単位：円)

区分	期首未収額	調定額	収入額		過年度損益修正損	不納欠損額	期末未収額	備考
			当年度分	過年度分				
2年度 A	5,190,132	(1,119,653,233)	937,502,823	5,140,815	0	0	182,678,454	
元年度 B	4,309,409	(545,311,806)	540,739,377	4,260,976	82	924	5,190,132	
A / B (%)	120.44	205.20	173.37	120.65	皆減	皆減	3,519.73	

オ 泉郷診療所医療収益の調定及び収入

(単位：円)

区分	期首未収額	調定額	収入額		過年度損益修正損	不納欠損額	期末未収額	備考
			当年度分	過年度分				
2年度 A	523,019	(4,620,728)	4,162,257	522,079	940	0	526,764	
元年度 B	600,494	(5,384,369)	4,927,209	600,494	0	0	523,019	
A / B (%)	87.10	86.03	84.47	86.94	皆増	-	100.72	

カ 泉郷診療所医療外収益の調定及び収入

(単位：円)

区分	期首未収額	調定額	収入額		過年度損益修正損	不納欠損額	期末未収額	備考
			当年度分	過年度分				
2年度 A	0	(8,342,000)	8,342,000	0	0	0	0	
元年度 B	0	(7,464,000)	7,464,000	0	0	0	0	
A / B (%)	-	111.76	111.76	-	-	-	-	

キ 支笏湖診療所医業収益の調定及び収入 (単位：円)

区分	期首未収額	調定額	収入額		過年度損益修正損	不納欠損額	期末未収額	備考
			当年度分	過年度分				
2年度 A	886,097	(5,525,468)	5,059,367	882,329	3,768	0	559,308	
元年度 B	910,506	(5,756,416)	4,946,043	892,980	17,526	0	886,097	
A / B (%)	97.32	96.34	102.29	98.81	21.50	-	63.12	

ク 支笏湖診療所医業外収益の調定及び収入 (単位：円)

区分	期首未収額	調定額	収入額		過年度損益修正損	不納欠損額	期末未収額	備考
			当年度分	過年度分				
2年度 A	0	(25,504,000)	25,504,000	0	0	0	0	
元年度 B	0	(24,484,000)	24,484,000	0	0	0	0	
A / B (%)	-	104.17	104.17	-	-	-	-	

ケ 院内保育事業収益の調定及び収入 (単位：円)

区分	期首未収額	調定額	収入額		過年度損益修正損	不納欠損額	期末未収額	備考
			当年度分	過年度分				
2年度 A	2,252,500	(25,336,707)	24,110,500	2,252,500	0	0	2,078,500	
元年度 B	2,376,500	(26,227,541)	24,878,000	2,376,500	0	0	2,252,500	
A / B (%)	94.78	96.53	96.91	94.78	-	-	92.28	

コ 特別利益の調定及び収入

(単位：円)

区分	期首未収額	調定額	収入額		過年度損益修正損	不納欠損額	期末未収額	備考
			当年度分	過年度分				
2年度 A	983,184	(8,999,065)	9,008,823	77,316	0	0	905,868	
元年度 B	8,848,082	(6,092,002)	6,059,435	7,828,186	0	90,028	983,184	
A / B (%)	11.11	147.38	148.67	0.99	-	皆減	92.14	
							65.43	

ク 資本的収入の調定及び収入

(単位：円)

区分	期首未収額	調定額	収入額		過年度損益修正損	不納欠損額	期末未収額	備考
			当年度分	過年度分				
2年度 A	25,000,000	(577,059,240)	431,627,500	25,000,000	0	0	145,434,240	
元年度 B	74,470,000	(331,800,000)	306,800,000	74,470,000	0	0	25,000,000	
A / B (%)	33.57	173.92	140.69	33.57	-	-	581.74	
							119.76	

シ 患者1人当たりの金額

区 分		調 定 額 A (円)	患 者 数 B (人)	1人当たりの金額 A / B (円)	備 考
入 院	2 年 度	2,547,311,664	39,307	64,806	
	元 年 度	3,061,877,033	49,782	61,506	
外 来	2 年 度	1,508,138,095	130,302	11,574	
	元 年 度	1,622,744,695	152,415	10,647	
合 計	2 年 度	4,055,449,759	169,609	23,911	
	元 年 度	4,684,621,728	202,197	23,169	

※消費税及び地方消費税抜きの数値により記載

(3) 事業費に関する事項

区 分	令 和 2 年 度		令 和 元 年 度		対 前 年 度 比 較	
	金 額 (円)	構 成 比 (%)	金 額 (円)	構 成 比 (%)	増 減 額 (円)	増 減 率 (%)
医 業 費 用	5,798,546,142	94.32	5,801,257,961	94.35	△ 2,711,819	△ 0.05
給 与 費	3,452,183,220	56.15	3,325,194,769	54.08	126,988,451	3.82
材 料 費	1,029,557,264	16.75	1,122,541,014	18.26	△ 92,983,750	△ 8.28
経 費	899,997,782	14.64	896,752,751	14.58	3,245,031	0.36
減 価 償 却 費	357,202,395	5.81	389,577,691	6.34	△ 32,375,296	△ 8.31
資 産 減 耗 費	13,461,142	0.22	6,637,947	0.11	6,823,195	102.79
長期前払消費税償却	32,955,327	0.54	31,324,373	0.51	1,630,954	5.21
研 究 研 修 費	13,189,012	0.21	29,229,416	0.47	△ 16,040,404	△ 54.88
医 業 外 費 用	273,640,487	4.45	269,745,811	4.39	3,894,676	1.44
支 払 利 息	88,679,362	1.44	95,020,682	1.55	△ 6,341,320	△ 6.67
雑 損 失	184,961,125	3.01	174,725,129	2.84	10,235,996	5.86
泉郷診療所医業費用	12,963,331	0.21	12,848,422	0.21	114,909	0.89
給 与 費	8,007,794	0.13	7,815,053	0.13	192,741	2.47
材 料 費	1,509,194	0.02	1,616,537	0.03	△ 107,343	△ 6.64
経 費	3,446,343	0.06	3,416,832	0.05	29,511	0.86
支笏湖診療所医業費用	31,030,366	0.50	30,240,678	0.49	789,688	2.61
給 与 費	14,419,689	0.23	13,739,685	0.22	680,004	4.95
材 料 費	2,082,172	0.03	2,056,028	0.03	26,144	1.27
経 費	14,528,505	0.24	14,444,965	0.24	83,540	0.58
院内保育事業費用	25,337,040	0.41	26,228,168	0.43	△ 891,128	△ 3.40
経 費	25,337,040	0.41	26,228,168	0.43	△ 891,128	△ 3.40
特 別 損 失	6,584,649	0.11	8,018,278	0.13	△ 1,433,629	△ 17.88
固定資産売却損	86,215	0.00	—	—	86,215	皆増
過年度損益修正損	6,498,434	0.11	8,018,278	0.13	△ 1,519,844	△ 18.95
合 計	6,148,102,015	100.00	6,148,339,318	100.00	△ 237,303	△ 0.00

※消費税及び地方消費税抜きの数値により記載

4 会 計

(1) 重要契約の要旨

契約年月日	内 容	契 約 金 額	契 約 先
令和2年4月24日	市立千歳市民病院自動ドア改良工事	15,400,000 ^円	ナブコシステム株式会社札幌支店
令和2年4月24日	市立千歳市民病院エレベーター改良工事	6,600,000 ^円	株式会社日立ビルシステム北海道支社
令和2年5月1日	市立千歳市民病院自動制御設備改良工事	93,280,000 ^円	新栄工業株式会社
令和2年5月1日	市立千歳市民病院カバードウォーク改良工事	18,755,000 ^円	株式会社北央建設
令和2年6月15日	市立千歳市民病院ポンプ等熱源機器類改良工事実施設計委託(その2)	8,778,000 ^円	株式会社高木設計事務所
令和2年6月16日	市立千歳市民病院自火報・拡声設備等改良工事	39,721,000 ^円	北海道テクニカルシステムエンジニア株式会社
令和2年6月23日	市立千歳市民病院冷暖房・給排水設備改良工事	68,310,000 ^円	舞鶴設備工業株式会社
令和2年7月2日	市立千歳市民病院防火シャッター改良工事	8,195,000 ^円	文化シャッターサービス株式会社北海道サービス支店
令和2年9月24日	ガンマカメラシステム〔1式〕	54,560,000 ^円	株式会社常光札幌支店
令和2年11月30日	画像情報管理システム〔1式〕	43,560,000 ^円	コニカミノルタジャパン株式会社ヘルスケアカンパニー札幌営業所
令和2年12月14日	診療案内表示システム〔1式〕	21,780,000 ^円	富士通株式会社北海道支社
令和2年12月22日	CT装置用画像処理制御システム〔1式〕	10,615,000 ^円	株式会社SMC
令和2年12月22日	循環器動画ネットワークシステム〔1式〕	14,080,000 ^円	株式会社SMC
令和2年12月23日	血管造影撮影装置〔1式〕	110,000,000 ^円	株式会社SMC
令和3年2月15日	電子内視鏡システム〔1式〕	19,690,000 ^円	株式会社ムトウ千歳支店
令和3年2月16日	整形外科用関節鏡システム〔1式〕	19,910,000 ^円	株式会社竹山新札幌支店

※消費税及び地方消費税込みの数値により記載（器械備品購入関係は、契約金額1,000万円以上のものを記載）

(2) 企業債及び一時借入金の概況

ア 企業債

区分 借入先	元年度末残高	2年度借入高	2年度償還高	2年度末残高	2年度 利息支払高
財務省	3,226,740,379 ^円	0 ^円	252,900,685 ^円	2,973,839,694 ^円	64,471,357 ^円
地方公共団体金融機構	1,044,197,296 ^円	0 ^円	100,421,510 ^円	943,775,786 ^円	22,181,880 ^円
北海道信用金庫	768,800,000 ^円	405,000,000 ^円	50,000,000 ^円	1,123,800,000 ^円	2,026,125 ^円
計	5,039,737,675 ^円	405,000,000 ^円	403,322,195 ^円	5,041,415,480 ^円	88,679,362 ^円

イ 一時借入金

該当事項なし

5 その他

(1) 他会計補助金等の用途の特定（消費税及び地方消費税関係）について

ア 医業収益のうち、一般会計負担金 466,983,000円は、給料・手当・減価償却費等（課税仕入れ以外）に 411,689,000円（特定収入以外）を、委託料等（課税仕入れ）に 55,294,000円（特定収入）をそれぞれ充当しました。

イ 医業外収益、泉郷診療所医業外収益、支笏湖診療所医業外収益及び院内保育事業収益のうち、一般会計負担金 354,480,000円は、給料・手当・減価償却費・企業債償還利子等（課税仕入れ以外）に 273,373,000円（特定収入以外）を、委託料等（課税仕入れ）に 81,107,000円（特定収入）をそれぞれ充当しました。

一般会計補助金 214,443,000円は、手当・報酬・法定福利費等（課税仕入れ以外）に 193,874,000円（特定収入以外）を、委託料等（課税仕入れ）に 20,569,000円（特定収入）をそれぞれ充当しました。

国庫補助金 62,254,150円は、給料・手当等（課税仕入れ以外）に 43,754,150円（特定収入以外）を、委託料等（課税仕入れ）に 18,500,000円（特定収入）をそれぞれ充当しました。

また、道費補助金 493,888,260円は、給料・手当等（課税仕入れ以外）に 433,497,000円（特定収入以外）を、委託料等（課税仕入れ）に 60,391,260円（特定収入）をそれぞれ充当しました。

ウ 資本的収入のうち、国庫補助金 130,000,000円は、資産購入費（課税仕入れ）に 130,000,000円（特定収入）を充当し、道費補助金 42,034,240円は、資産購入費（課税仕入れ）に 42,034,240円（特定収入）を充当しました。

Ⅱ 決 算 報 告 書

令和 2 年度千歳市

(1) 収益的収入及び支出

収 入

区 分	予 算 額			
	当初予算額	補正予算額	地方公営企業法第24条 第3項の規定による支出 額に係る財源充当額	合 計
	円	円	円	円
第1款 病院事業収益	6,708,385,000	△ 676,573,000	0	6,031,812,000
第1項 医業収益	6,064,073,000	△1,246,397,000	0	4,817,676,000
第2項 医業外収益	552,710,000	569,824,000	0	1,122,534,000
第3項 泉郷診療所医業収益	5,563,000	0	0	5,563,000
第4項 泉郷診療所医業外収益	10,717,000	0	0	10,717,000
第5項 支笏湖診療所医業収益	5,580,000	0	0	5,580,000
第6項 支笏湖診療所医業外収益	28,985,000	0	0	28,985,000
第7項 院内保育事業収益	32,647,000	0	0	32,647,000
第8項 特別利益	8,110,000	0	0	8,110,000

支 出

区 分	予 算				
	当初予算額	補正予算額	予備費 支出額	流 用 増減額	地方公営企業法第 24条第3項の規 定による支出額
	円	円	円	円	円
第1款 病院事業費用	6,774,864,000	△ 493,989,000	0	0	0
第1項 医業費用	6,439,028,000	△ 472,989,000	0	0	0
第2項 医業外費用	241,224,000	△ 21,000,000	0	0	0
第3項 泉郷診療所医業費用	16,725,000	0	0	0	0
第4項 支笏湖診療所医業費用	35,239,000	0	0	0	0
第5項 院内保育事業費用	34,548,000	0	0	0	0
第6項 特別損失	8,100,000	0	0	0	0

病院事業決算報告書

決 算 額	予算額に比べ 決算額の増減	備 考
円	円	
6,026,724,575	△ 5,087,425	
4,827,241,096	9,565,096	(うち仮受消費税及び地方消費税 23,349,754円)
1,120,131,960	△ 2,402,040	(" 860,063円)
4,689,021	△ 873,979	(" 68,293円)
8,342,000	△ 2,375,000	
5,618,675	38,675	(" 93,207円)
25,504,000	△ 3,481,000	
26,189,000	△ 6,458,000	(" 852,293円)
9,008,823	898,823	(" 9,758円)

額			決 算 額	地方公営企業法第 26条第2項の規 定による繰越額	不 用 額	備 考
小 計	地方公営企業法第 26条第2項の規 定による繰越額	合 計				
円	円	円	円	円	円	
6,280,875,000	0	6,280,875,000	6,165,055,899	0	115,819,101	
5,966,039,000	0	5,966,039,000	5,887,410,819	0	78,628,181	(うち仮払消費税及び地方消費税 88,864,677円)
220,224,000	0	220,224,000	198,329,778	0	21,894,222	
16,725,000	0	16,725,000	13,278,243	0	3,446,757	(" 314,912円)
35,239,000	0	35,239,000	31,585,071	0	3,653,929	(" 554,705円)
34,548,000	0	34,548,000	27,867,339	0	6,680,661	(" 2,530,299円)
8,100,000	0	8,100,000	6,584,649	0	1,515,351	

(2) 資本的収入及び支出

収 入

区 分	予 算			
	当 初 予 算 額	補 正 予 算 額	小 計	地方公営企業法第26条の規定による繰越額に係る財源充当額
	円	円	円	円
第1款 資本的収入	420,101,000	187,500,000	607,601,000	0
第1項 企業債	380,000,000	66,000,000	446,000,000	0
第2項 寄附金	100,000	0	100,000	0
第3項 固定資産売却代金	1,000	0	1,000	0
第4項 補助金	40,000,000	121,500,000	161,500,000	0

支 出

区 分	予 算				
	当 初 予 算 額	補 正 予 算 額	流 用 増減額	小 計	地方公営企業法第26条の規定による繰越額
	円	円	円	円	円
第1款 資本的支出	894,173,000	188,000,000	0	1,082,173,000	0
第1項 建設改良費	490,850,000	188,000,000	0	678,850,000	0
第2項 企業債償還金	403,323,000	0	0	403,323,000	0

資本的収入額が資本的支出額に対し不足する額 461,175,175円は、当年度分消費税及び地方消費税

額		決 算 額	予 算 額 に 比 べ 決 算 額 の 増 減	備 考
継続費通次繰越額 に係る財源充当額	合 計			
円	円	円	円	
0	607,601,000	577,061,740	△ 30,539,260	
0	446,000,000	405,000,000	△ 41,000,000	
0	100,000	0	△ 100,000	
0	1,000	27,500	26,500	(うち仮受消費税及び地方消費税 2,500円)
0	161,500,000	172,034,240	10,534,240	

額		決 算 額	翌 年 度 繰 越 額			不 用 額	備 考
継続費 通 次 繰越額	合 計		地方公営企業法 第26条の規定 による繰越額	継 続 費 通 次 繰 越 額	合 計		
円	円	円	円	円	円	円	
0	1,082,173,000	1,038,236,915	0	0	0	43,936,085	
0	678,850,000	634,914,720	0	0	0	43,935,280	(うち仮払消費税及び地方消費税 57,719,520円)
0	403,323,000	403,322,195	0	0	0	805	

資本的収支調整額 2,420,863円及び過年度分損益勘定留保資金 458,754,312円で補填した。

III 財 務 諸 表

令和2年度千歳市病院事業損益計算書

(令和2年4月1日から令和3年3月31日まで)

(単位：円)

1	医業収益			
	(1) 入院収益	2,547,311,664		
	(2) 外来収益	1,508,138,095		
	(3) その他医業収益	<u>748,441,583</u>	4,803,891,342	
2	泉郷診療所医業収益			
	(1) 外来収益	<u>4,620,728</u>	4,620,728	
3	支笏湖診療所医業収益			
	(1) 外来収益	5,520,468		
	(2) その他医業収益	<u>5,000</u>	<u>5,525,468</u>	4,814,037,538
4	医業費用			
	(1) 給与費	3,452,183,220		
	(2) 材料費	1,029,557,264		
	(3) 経費	899,997,782		
	(4) 減価償却費	357,202,395		
	(5) 資産減耗費	13,461,142		
	(6) 長期前払消費税償却	32,955,327		
	(7) 研究研修費	<u>13,189,012</u>	5,798,546,142	
5	泉郷診療所医業費用			
	(1) 給与費	8,007,794		
	(2) 材料費	1,509,194		
	(3) 経費	<u>3,446,343</u>	12,963,331	
6	支笏湖診療所医業費用			
	(1) 給与費	14,419,689		
	(2) 材料費	2,082,172		
	(3) 経費	<u>14,528,505</u>	<u>31,030,366</u>	<u>5,842,539,839</u>
	医業損失			1,028,502,301

7	医業外収益				
	(1) 受取利息配当金	214			
	(2) 他会計負担金	323,134,000			
	(3) 補助金	751,273,410			
	(4) 患者外給食収益	530,325			
	(5) 長期前受金戻入	27,631,562			
	(6) その他医業外収益	<u>17,083,722</u>	1,119,653,233		
8	泉郷診療所医業外収益				
	(1) 他会計負担金	7,092,000			
	(2) 補助金	<u>1,250,000</u>	8,342,000		
9	支笏湖診療所医業外収益				
	(1) 他会計負担金	24,254,000			
	(2) 補助金	<u>1,250,000</u>	25,504,000		
10	院内保育事業収益				
	(1) 保育料	8,524,707			
	(2) 補助金	<u>16,812,000</u>	<u>25,336,707</u>	1,178,835,940	
11	医業外費用				
	(1) 支払利息	88,679,362			
	(2) 雑損失	<u>184,961,125</u>	273,640,487		
12	院内保育事業費用				
	(1) 経費	<u>25,337,040</u>	<u>25,337,040</u>	<u>298,977,527</u>	<u>879,858,413</u>
	経常損失				148,643,888
13	特別利益				
	(1) 過年度損益修正益	<u>8,999,065</u>		8,999,065	
14	特別損失				
	(1) 固定資産売却損	86,215			
	(2) 過年度損益修正損	<u>6,498,434</u>		<u>6,584,649</u>	<u>2,414,416</u>
	当年度純損失				146,229,472
	前年度繰越欠損金				<u>2,962,748,059</u>
	当年度未処理欠損金				<u><u>3,108,977,531</u></u>

令和 2 年 度 千 歳 市 病 院
(令和 2 年 4 月 1 日 から)

	資 本 金			剰	
	資 本 金			資	
	固 有 資 本 金	繰 入 資 本 金	組 入 資 本 金	国 庫 補 助 金	道 費 補 助 金
前年度末残高	125,097,336	3,503,878,492	4,391,149	18,480,000	4,928,700
前年度処分額	0	0	0	0	0
議会の議決による 処分額	0	0	0	0	0
処分後残高	125,097,336	3,503,878,492	4,391,149	18,480,000	4,928,700
当年度変動額	0	0	0	0	0
当年度純損失	0	0	0	0	0
当年度末残高	125,097,336	3,503,878,492	4,391,149	18,480,000	4,928,700

※ この計算書における △表記は、減少、損失又は欠損を示す。

事業剰余金計算書

(令和3年3月31日まで)

(単位：円)

余 金				金		資 本 合 計
本 剰 余 金				欠 損 金		
受贈財産 評価額	寄 附 金	他 会 計 負 担 金	資 本 剰 余 金 合 計	未 処 理 欠 損 金	欠 損 金 合 計	
66,227,379	1,650,000	11,541,000	102,827,079	△ 2,962,748,059	△ 2,962,748,059	773,445,997
0	0	0	0	0	0	0
0	0	0	0	0	0	0
66,227,379	1,650,000	11,541,000	102,827,079	(繰越欠損金) △ 2,962,748,059	△ 2,962,748,059	773,445,997
0	0	0	0	△ 146,229,472	△ 146,229,472	△ 146,229,472
0	0	0	0	△ 146,229,472	△ 146,229,472	△ 146,229,472
66,227,379	1,650,000	11,541,000	102,827,079	(当年度未処理欠損金) △ 3,108,977,531	△ 3,108,977,531	627,216,525

令和 2 年度千歳市病院

	資 本 金			資	
	資 本 金			資	
	固 有 資 本 金	繰 入 資 本 金	組 入 資 本 金	国 庫 補 助 金	道 費 補 助 金
当年度末残高	125,097,336	3,503,878,492	4,391,149	18,480,000	4,928,700
議会の議決による処理額	0	0	0	0	0
処理後残高	125,097,336	3,503,878,492	4,391,149	18,480,000	4,928,700

※ この計算書における △表記は、減少又は欠損を示す。

事業欠損金処理計算書

(単位：円)

剰余金				金	
本 剰余金				欠 損 金	
受贈財産 評価額	寄附金	他会計 負担金	資本剰余金 合計	未処理 欠損金	欠損金 合計
66,227,379	1,650,000	11,541,000	102,827,079	△ 3,108,977,531	△ 3,108,977,531
0	0	0	0	0	0
66,227,379	1,650,000	11,541,000	102,827,079	(繰越欠損金) △ 3,108,977,531	△ 3,108,977,531

令和2年度千歳市病院事業貸借対照表
(令和3年3月31日)

(単位：円)

資 産 の 部			
1 固 定 資 産			
(1)有形固定資産			
ア 土 地		990,286,012	
イ 建 物	8,188,362,534		
減価償却累計額	<u>△4,751,298,063</u>	3,437,064,471	
ウ 構 築 物	316,551,521		
減価償却累計額	<u>△225,417,360</u>	91,134,161	
エ 器 械 備 品	3,569,359,363		
減価償却累計額	<u>△2,649,081,329</u>	920,278,034	
オ 車 両 運 搬 具	20,665,496		
減価償却累計額	<u>△15,700,386</u>	4,965,110	
カ リース資産	23,835,288		
減価償却累計額	<u>△22,643,524</u>	1,191,764	
キ 建設仮勘定		<u>7,980,000</u>	
有形固定資産合計			5,452,899,552
(2)無形固定資産			
ア 電話加入権		<u>1,880,810</u>	
無形固定資産合計			1,880,810
(3)投資その他の資産			
ア 出 資 金		595,000	
イ 長期前払消費税		213,704,265	
ウ 破産更生債権等		1,587,057	
貸倒引当金		<u>△1,587,057</u>	
投資その他の資産合計			<u>214,299,265</u>
固定資産合計			5,669,079,627
2 流 動 資 産			
(1)現金預金			1,294,854,918
(2)未 収 金	1,132,406,666		
貸倒引当金	<u>△269,844</u>	1,132,136,822	
(3)貯 蔵 品		40,187,927	
(4)前 払 金		<u>4,500</u>	
流動資産合計			<u>2,467,184,167</u>
資 産 合 計			<u><u>8,136,263,794</u></u>

負債の部

3 固定負債

(1) 企業債

ア 建設改良費等の財源に
充てるための企業債

4,630,807,206

企業債合計

4,630,807,206

(2) 引当金

ア 退職給付引当金

1,221,999,515

引当金合計

1,221,999,515

固定負債合計

5,852,806,721

4 流動負債

(1) 企業債

ア 建設改良費等の財源に
充てるための企業債

410,608,274

企業債合計

410,608,274

(2) 未払金

725,084,232

(3) 引当金

ア 賞与引当金

172,256,385

イ 法定福利費引当金

32,969,310

引当金合計

205,225,695

(4) その他流動負債

2,216,083

流動負債合計

1,343,134,284

5 繰延収益

(1) 長期前受金

ア 国庫補助金

379,812,261

収益化累計額

△157,927,796

221,884,465

イ 道費補助金

87,578,398

収益化累計額

△19,346,258

68,232,140

ウ 受贈財産評価額

2,736,960

収益化累計額

△1,698,480

1,038,480

エ 工事負担金

2,498,740

収益化累計額

△1,558,620

940,120

オ 他会計負担金

32,688,391

収益化累計額

△11,677,332

21,011,059

長期前受金合計

313,106,264

繰延収益合計

313,106,264

負債合計

7,509,047,269

資 本 の 部

6 資 本 金

(1) 資 本 金

ア 固 有 資 本 金

125,097,336

イ 繰 入 資 本 金

3,503,878,492

ウ 組 入 資 本 金

4,391,149

資 本 金 合 計

3,633,366,977

資 本 金 合 計

3,633,366,977

7 剰 余 金

(1) 資 本 剰 余 金

ア 国 庫 補 助 金

18,480,000

イ 道 費 補 助 金

4,928,700

ウ 受 贈 財 産 評 価 額

66,227,379

エ 寄 附 金

1,650,000

オ 他 会 計 負 担 金

11,541,000

資 本 剰 余 金 合 計

102,827,079

(2) 欠 損 金

ア 当 年 度 未 処 理 欠 損 金

3,108,977,531

欠 損 金 合 計

3,108,977,531

剰 余 金 合 計

△3,006,150,452

資 本 合 計

627,216,525

負 債 資 本 合 計

8,136,263,794

注 記 事 項

1 重要な会計方針に係る事項に関する注記

(1) 資産の評価基準及び評価方法

ア たな卸資産の評価基準及び評価方法

- ・貯蔵品 先入先出法による原価法によっている。

(2) 固定資産の減価償却方法

ア 有形固定資産

- ・減価償却の方法 定額法による。

- ・主な耐用年数

建 物	8年～50年
構 築 物	15年～20年
器 械 備 品	4年～15年
車 両 運 搬 具	4年～6年

イ リース資産

- ・所有権移転ファイナンス・リース取引に係るリース資産

自己所有の固定資産に運用する減価償却方法と同一の方法を採用している。

(3) 引当金の計上方法

ア 退職給付引当金

職員の退職手当の支給に備えるため、当年度末における退職手当の要支給額に相当する金額を計上している。なお、「会計間異動のある職員に係る退職手当の費用負担について（平成13年11月16日付け市長決裁）」に基づき、病院事業会計が負担すると見込まれる額を計上している。

イ 賞与引当金及び法定福利費引当金

職員の期末勤勉手当の支給及びこれに伴う法定福利費の支出に備えるため、当年度末における支給見込額に基づき、当年度の負担に属する額を計上している。

ウ 貸倒引当金

債権の不納欠損による損失に備えるため、一般債権等については貸倒実績率等により、破産更生債権については個別に回収可能性を検討し、回収不能見込額を計上している。

(4) 消費税等の会計処理

消費税及び地方消費税の会計処理は税抜方式によっている。

2 その他の注記

(1) 退職給付引当金の取崩し

当年度において、病院事業会計が負担すべき退職手当を支給するため、退職給付引当金 110,835,723 円を使用した。

(2) 賞与引当金及び法定福利費引当金の取崩し

当年度において、職員の期末勤勉手当の支給及びこれに伴う法定福利費を支出するため、賞与引当金 155,301,128 円と法定福利費引当金 30,287,020 円を使用した。

(3) 貸倒引当金の取崩し

当年度において、債権の不納欠損による損失に充てるため、貸倒引当金 648,737 円を使用した。

IV 附 属 書 類

令和2年度千歳市病院事業キャッシュ・フロー計算書

(令和2年4月1日から令和3年3月31日まで)

(単位：円)

1 業務活動によるキャッシュ・フロー	
当年度純利益 (△は当年度純損失)	△ 146,229,472
減価償却費	357,202,395
固定資産除却費	12,774,596
長期前払消費税の増減額 (△は増加)	△ 6,701,353
退職給付引当金の増減額 (△は減少)	30,601,399
賞与引当金の増減額 (△は減少)	16,955,257
法定福利費引当金の増減額 (△は減少)	2,682,290
貸倒引当金の増減額 (△は減少)	750,749
長期前受金戻入額	△ 27,631,562
受取利息及び受取配当金	△ 214
支払利息	88,679,362
有形固定資産売却損益 (△は益)	86,215
未収金の増減額 (△は増加)	△ 248,622,849
破産更生債権等の増減額 (△は増加)	△ 788,491
未払金の増減額 (△は減少)	26,287,763
たな卸資産の増減額 (△は増加)	4,745,979
その他流動負債の増減額 (△は減少)	△ 100,312
小計	110,691,752
利息及び配当金の受取額	214
利息の支払額	△ 88,679,362
業務活動によるキャッシュ・フロー	22,012,604
2 投資活動によるキャッシュ・フロー	
有形固定資産の取得による支出	△ 381,330,870
有形固定資産の売却による収入	25,000
補助金による収入	35,960,523
投資活動によるキャッシュ・フロー	△ 345,345,347
3 財務活動によるキャッシュ・フロー	
建設改良費等の財源に充てるための企業債による収入	405,000,000
建設改良費等の財源に充てるための企業債の償還による支出	△ 403,322,195
財務活動によるキャッシュ・フロー	1,677,805
資金増加額 (△は資金減少額)	△ 321,654,938
資金期首残高	1,616,509,856
資金期末残高	1,294,854,918

収 益 費 用 明 細 書

(1) 収 益

(単位：円)

款	項	目	節	金 額	備 考		
病院事業 収 益				6,001,872,543			
	医業収益			4,803,891,342			
		入院収益			2,547,311,664		
			入院収益		2,547,311,664		
		外来収益			1,508,138,095		
			外来収益		1,508,138,095		
		その他医業収益			748,441,583		
			室料差額収益		16,642,740		
			公衆衛生活動収益		140,078,996		
			医療相談収益		59,853,998		
			文書料		17,901,543		
			一般会計負担金		466,983,000	救急医療業務経費 425,154千円 保健衛生行政事務費 41,829千円	
			その他医業収益		46,981,306		
		医業外収益				1,119,653,233	
			受取利息配当金			214	
				預金利息		214	
	他会計負担金				323,134,000		
			一般会計負担金		323,134,000	小児医療業務経費 27,161千円 高度医療増嵩費 212,181千円 企業債償還利子 58,781千円 退職手当 25,011千円	
	補助金					751,273,410	
			国庫補助金			61,754,150	臨床研修事業補助金 286千円 インフルエンザ流行期における発熱外来診療体制 確保支援補助金 7,468千円 新型コロナウイルス感染症患者等入院受入医療機関 緊急支援事業補助金 54,000千円
				道費補助金		490,760,260	救急勤務医・産科医等確保支援事業補助金 1,470千円 新人看護職員臨床実践能力向上研修支援事業補助金 422千円 新型コロナウイルス感染症緊急包括支援交付金 487,018千円

(単位：円)

款	項	目	節	金額	備考
			一般会計補助金	198,759,000	医療機関等勤務環境改善支援事業補助金 1,500千円 施設療養体制整備事業負担金 350千円 研究研修費 6,503千円 基礎年金拠出金経費 58,065千円 共済組合追加費用経費 20,396千円 医師確保対策経費 113,795千円
		患者外給食収益		530,325	
			付添人給食収益	530,325	
		長期前受金戻入		27,631,562	
			長期前受金戻入	27,631,562	
		その他医業外収益		17,083,722	
			不用品売却収益	0	
			その他医業外収益	17,083,722	
	泉郷診療所			4,620,728	
	医業収益	外 来 収 益		4,620,728	
			外 来 収 益	4,620,728	
		その他医業収益		0	
			その他医業収益	0	
	泉郷診療所			8,342,000	
	医業外収益	他 会 計 負 担 金		7,092,000	
			一般会計負担金	7,092,000	泉郷診療所運営費 7,092千円
		補 助 金		1,250,000	
			国 庫 補 助 金	250,000	新型コロナウイルス感染症感染拡大防止・医療 提供体制確保支援補助金 250千円
			道 費 補 助 金	1,000,000	新型コロナウイルス感染症緊急包括支援交付金 1,000千円
		その他医業外収益		0	
			その他医業外収益	0	
	支笏湖診療所			5,525,468	
	医業収益	外 来 収 益		5,520,468	
			外 来 収 益	5,520,468	
		その他医業収益		5,000	
			その他医業収益	5,000	
	支笏湖診療所			25,504,000	
	医業外収益	他 会 計 負 担 金		24,254,000	
			一般会計負担金	24,254,000	支笏湖診療所運営費 24,254千円

(単位：円)

款	項	目	節	金額	備考
		補助金		1,250,000	
			国庫補助金	250,000	新型コロナウイルス感染症感染拡大防止・医療提供体制確保支援補助金 250千円
			道費補助金	1,000,000	新型コロナウイルス感染症緊急包括支援交付金 1,000千円
		その他医業外収益		0	
			その他医業外収益	0	
	院内保育事業収益			25,336,707	
		保育料		8,524,707	
			保育料	8,524,707	
		補助金		16,812,000	
			道費補助金	1,128,000	子育て看護職員等就業定着支援事業補助金 1,128千円
			一般会計補助金	15,684,000	保育所運営費 15,684千円
	特別利益			8,999,065	
		固定資産売却益		0	
			固定資産売却益	0	
		過年度損益修正益		8,999,065	
			過年度損益修正益	8,999,065	

※ 消費税及び地方消費税抜きの数値により記載

(2) 費用

(単位：円)

款	項	目	節	金額	備考
病院事業 費用				6,148,102,015	
	医業費用			5,798,546,142	
		給与費		3,452,183,220	現計予算額 3,454,392千円
			(給料)	1,228,175,414	
			医師給	293,808,959	
			看護師給	658,833,432	
			技術員給	153,723,257	
			事務員給	121,809,766	
			(手当)	908,054,713	
			医師手当	323,522,750	
			看護師手当	387,626,139	
			技術員手当	91,401,593	
			事務員手当	72,184,247	
			会計年度任用職員手当	33,319,984	
			賞与引当金繰入額	171,539,419	
			報酬	505,735,958	
			法定福利費	439,384,621	
			法定福利費引当金繰入額	32,845,724	
			退職給付費	166,447,371	
		材料費		1,029,557,264	
			薬品費	446,824,249	
			診療材料費	575,052,695	
			医療消耗備品費	7,680,320	
		経費		899,997,782	
			厚生福利費	8,047,254	
			報償費	1,276,947	
			旅費交通費	12,503,959	
			職員被服費	103,768	
			消耗品費	42,829,371	
			消耗備品費	1,459,800	
			光熱水費	64,964,853	
			燃料費	31,902,351	
			食糧費	16,776	
			印刷製本費	5,872,135	
			修繕費	52,435,330	
			保険料	11,791,177	
			賃借料	75,361,965	
			手数料	53,695,832	

(単位：円)

款	項	目	節	金額	備考
			通信運搬費	14,137,738	
			委託料	515,610,436	
			諸会費	2,568,514	
			負担金	2,662,639	
			交際費	487,121	現計予算額 1,500千円
			貸倒引当金繰入額	1,399,486	
			雑費	870,330	
		減価償却費		357,202,395	
			建物減価償却費	159,583,758	
			構築物減価償却費	14,860,620	
			器械備品減価償却費	180,810,317	
			車両運搬具減価償却費	1,029,741	
			リース資産減価償却費	917,959	
		資産減耗費		13,461,142	
			たな卸資産減耗費	686,546	
			固定資産除却費	12,774,596	
		長期前払消費税償却		32,955,327	
			長期前払消費税償却	32,955,327	
		研究研修費		13,189,012	
			謝金	165,175	
			図書費	8,273,256	
			旅費交通費	386,386	
			研究雑費	4,364,195	
	医業外費用			273,640,487	
		支払利息		88,679,362	
			企業債利息	88,679,362	
			借入金利息	0	
		雑損失		184,961,125	
			不用品売却原価	0	
			その他雑損失	184,961,125	
	泉郷診療所 医業費用			12,963,331	
		給与費		8,007,794	現計予算額 8,153千円
			会計年度任用職員手当	847,684	
			賞与引当金繰入額	358,483	
			報酬	5,664,400	
			法定福利費	1,075,434	
			法定福利費引当金繰入額	61,793	
		材料費		1,509,194	
			薬品費	1,500,894	

(単位：円)

款	項	目	節	金額	備考
			診療材料費	8,300	
			医療消耗備品費	0	
		経費		3,446,343	
			厚生福利費	10,852	
			報償費	80,000	
			旅費交通費	154,920	
			職員被服費	0	
			消耗品費	53,157	
			消耗備品費	0	
			光熱水費	227,899	
			燃料費	651,028	
			印刷製本費	0	
			修繕費	197,000	
			保険料	104,486	
			賃借料	484,800	
			手数料	60,747	
			通信運搬費	90,498	
			委託料	1,326,456	
			諸会費	4,500	
			雑費	0	
	支笏湖診療所			31,030,366	
	医業費用	給与費		14,419,689	現計予算額 15,276千円
			会計年度任用職員手当	847,684	
			賞与引当金繰入額	358,483	
			報酬	12,169,058	
			法定福利費	982,671	
			法定福利費引当金繰入額	61,793	
		材料費		2,082,172	
			薬品費	2,081,012	
			診療材料費	1,160	
			医療消耗備品費	0	
		経費		14,528,505	
			厚生福利費	3,284	
			旅費交通費	298,143	
			職員被服費	19,590	
			消耗品費	35,628	
			消耗備品費	32,000	
			光熱水費	674,463	
			燃料費	651,243	

(単位：円)

款	項	目	節	金額	備考
			印刷製本費	0	
			修繕費	148,300	
			保険料	114,937	
			賃借料	484,800	
			手数料	14,000	
			通信運搬費	114,155	
			委託料	2,868,720	
			諸会費	4,500	
			負担金	9,063,542	
			雑費	1,200	
	院内保育			25,337,040	
	事業費用	経費		25,337,040	
			給食費	3,240,040	
			消耗品費	0	
			消耗備品費	114,300	
			修繕費	126,000	
			委託料	21,856,700	
	特別損失			6,584,649	
		固定資産売却損		86,215	
			固定資産売却損	86,215	
		過年度損益修正損		6,498,434	
			過年度損益修正損	6,498,434	

※ 消費税及び地方消費税抜きの数値により記載

固 定 資 産

(1) 有形固定資産明細書

資産の種類	年度当初 現在高	当年度増加額	当年度減少額	年度末現在高
土地	990,286,012	0	0	990,286,012
建物	7,960,852,534	227,510,000	0	8,188,362,534
構築物	316,551,521	0	0	316,551,521
器械備品	3,470,265,145	339,455,200	240,360,982	3,569,359,363
車両運搬具	20,639,796	2,250,000	2,224,300	20,665,496
リース資産	23,835,288	0	0	23,835,288
建設仮勘定	0	7,980,000	0	7,980,000
計	12,782,430,296	577,195,200	242,585,282	13,117,040,214

※ 消費税及び地方消費税抜きの数値により記載。以下同じ。

(2) 無形固定資産明細書

資産の種類	年度当初現在高	当年度増加額	当年度減少額
電話加入権	1,880,810	0	0

(3) 投資その他の資産明細書

資産の種類	年度当初現在高	当年度増加額	当年度減少額
出資金	595,000	0	0
長期前払消費税	207,002,912	39,656,680	32,955,327
破産更生債権等	798,566	1,437,228	648,737
貸倒引当金	△ 798,566	△ 1,437,228	△ 648,737
計	207,597,912	39,656,680	32,955,327

明 細 書

(単位：円)

減 価 償 却 累 計 額			年 度 末 償却未済高	備 考
当年度増加額	当年度減少額	累 計		
0	0	0	990,286,012	
159,583,758	0	4,751,298,063	3,437,064,471	
14,860,620	0	225,417,360	91,134,161	
180,810,317	227,586,386	2,649,081,329	920,278,034	
1,029,741	2,113,085	15,700,386	4,965,110	
917,959	0	22,643,524	1,191,764	
0	0	0	7,980,000	
357,202,395	229,699,471	7,664,140,662	5,452,899,552	

(単位：円)

当年度減価償却高	年度末現在高	備 考
0	1,880,810	

(単位：円)

年度末現在高	備 考
595,000	地方公共団体金融機構出資金
213,704,265	
1,587,057	
△ 1,587,057	
214,299,265	

企 業 債

種 類	発行年月日	発行総額	償 還 高		未償還残高	
			当年度償還高	償還高累計		
建設改良費等の財源に充てるための企業債	11年度 政府資金	平成12年3月24日	1,092,100,000	45,070,289	643,437,515	448,662,485
	11年度 政府資金	平成12年3月24日	27,300,000	1,401,077	21,408,358	5,891,642
	12年度 政府資金	平成13年3月26日	1,164,100,000	47,756,061	642,245,756	521,854,244
	13年度 政府資金	平成14年3月25日	3,783,800,000	152,791,173	1,862,727,035	1,921,072,965
	13年度 機構資金	平成14年3月22日	2,050,800,000	92,179,791	1,123,793,905	927,006,095
	14年度 政府資金	平成15年3月25日	147,600,000	5,882,085	71,241,642	76,358,358
	14年度 機構資金	平成15年3月25日	131,000,000	8,241,719	114,230,309	16,769,691
	27年度 民間資金	平成28年3月25日	50,000,000	12,500,000	50,000,000	0
	28年度 民間資金	平成29年3月24日	50,000,000	12,500,000	37,500,000	12,500,000
	29年度 民間資金	平成30年3月26日	50,000,000	12,500,000	25,000,000	25,000,000
	30年度 民間資金	平成31年3月26日	50,000,000	12,500,000	12,500,000	37,500,000
	30年度 民間資金	平成31年3月26日	347,000,000	0	0	347,000,000
	元年度 民間資金	令和2年3月27日	50,000,000	0	0	50,000,000
	元年度 民間資金	令和2年3月27日	47,800,000	0	0	47,800,000
	元年度 民間資金	令和2年3月27日	199,000,000	0	0	199,000,000
	2年度 民間資金	令和3年3月29日	146,000,000	0	0	146,000,000
2年度 民間資金	令和3年3月29日	259,000,000	0	0	259,000,000	
計		9,645,500,000	403,322,195	4,604,084,520	5,041,415,480	

明 細 書

(単位：円)

発行価額	利 率	償 還 終 期	備 考
—	年2.0%	令和12年3月1日	病院新築移転事業（財務省）
—	年2.0%	令和7年3月1日	医療従事者住宅整備事業（財務省）
—	年1.6%	令和13年3月1日	病院新築移転事業（財務省）
—	年2.2%	令和14年3月1日	病院新築移転事業（財務省）
—	年2.2%	令和12年3月20日	病院新築移転事業（地方公共団体金融機構）
—	年1.2%	令和15年3月1日	病院新築移転事業（財務省）
—	年1.15%	令和5年3月20日	医療従事者住宅整備事業（地方公共団体金融機構）
—	年0.115%	令和3年3月1日	医療機器整備事業（北海道信用金庫）
—	年0.11%	令和4年3月1日	医療機器整備事業（北海道信用金庫）
—	年0.12%	令和5年3月1日	医療機器整備事業（北海道信用金庫）
—	年0.295%	令和6年3月1日	医療機器整備事業（北海道信用金庫）
—	年0.295%	令和16年3月1日	病院施設整備事業（北海道信用金庫）
—	年0.285%	令和7年3月1日	医療機器整備事業（北海道信用金庫）
—	年0.285%	令和17年3月1日	病院施設整備事業（北海道信用金庫）
—	年0.285%	令和17年3月1日	病院施設整備事業（北海道信用金庫）
—	年0.249%	令和8年3月1日	医療機器整備事業（北海道信用金庫）
—	年0.249%	令和18年3月1日	病院施設整備事業（北海道信用金庫）

経 営

項 目		令和 2 年 度	
		算 出 基 礎	比率(%)又は金額
1	自己資本構成比率	$\frac{\text{自己資本 } 940,322,789}{\text{総資本 } 8,136,263,794} \times 100$	11.6
2	固定資産対長期資本比率	$\frac{\text{固定資産 } 5,669,079,627}{\text{固定負債 } 5,852,806,721 + \text{自己資本 } 940,322,789} \times 100$	83.5
3	流動比率	$\frac{\text{流動資産 } 2,467,184,167}{\text{流動負債 } 1,343,134,284} \times 100$	183.7
4	総収支比率	$\frac{\text{総収益 } 6,001,872,543}{\text{総費用 } 6,148,102,015} \times 100$	97.6
5	経常収支比率	$\frac{\text{経常収益 } 5,992,873,478}{\text{経常費用 } 6,141,517,366} \times 100$	97.6
6	医業収支比率	$\frac{\text{医業収益 } 4,803,891,342}{\text{医業費用 } 5,798,546,142} \times 100$	82.8
医業収益に対する比率	7 職員給与費	$\frac{\text{給与費 } 3,452,183,220}{\text{医業収益 } 4,803,891,342} \times 100$	71.9
	8 薬品費	$\frac{\text{薬品費 } 446,824,249}{\text{〃 } 4,803,891,342} \times 100$	9.3
	9 その他医療材料費	$\frac{\text{その他医療材料費 } 582,733,015}{\text{〃 } 4,803,891,342} \times 100$	12.1
	10 経費	$\frac{\text{経費 } 899,997,782}{\text{〃 } 4,803,891,342} \times 100$	18.7
	11 減価償却費	$\frac{\text{減価償却費 } 357,202,395}{\text{〃 } 4,803,891,342} \times 100$	7.4
	12 一時借入金利息	$\frac{\text{一時借入金利息 } 0}{\text{〃 } 4,803,891,342} \times 100$	0.0
	13 その他の費用	$\frac{\text{その他の費用 } 59,605,481}{\text{〃 } 4,803,891,342} \times 100$	1.2
14	患者1人1日当たりの薬品費	$\frac{\text{薬品費 } 446,824,249}{\text{入院外来延患者数 } 169,609}$	2,634円
15	〃 その他医療材料費	$\frac{\text{その他医療材料費 } 582,733,015}{\text{〃 } 169,609}$	3,436円
16	病床利用率	$\frac{\text{入院延患者数 } 39,307}{\text{病床延数 } 69,350} \times 100$	56.7
17	外来入院患者比率	$\frac{\text{外来延患者数 } 130,302}{\text{入院延患者数 } 39,307} \times 100$	331.5

※ 消費税及び地方消費税抜きの数値により記載

分 析

(単位：円)

令和元年度			備 考
算 出 基 礎		比率(%)又は金額	
$\frac{957,789,060}{7,879,761,533}$	× 100	12.2	
$\frac{5,455,271,280}{5,827,813,596 + 957,789,060}$	× 100	80.4	
$\frac{2,424,490,253}{1,094,158,877}$	× 100	221.6	
$\frac{6,064,097,427}{6,148,339,318}$	× 100	98.6	
$\frac{6,058,005,425}{6,140,321,040}$	× 100	98.7	
$\frac{5,443,377,293}{5,801,257,961}$	× 100	93.8	
$\frac{3,325,194,769}{5,443,377,293}$	× 100	61.1	
$\frac{506,574,894}{5,443,377,293}$	× 100	9.3	
$\frac{615,966,120}{5,443,377,293}$	× 100	11.3	
$\frac{896,752,751}{5,443,377,293}$	× 100	16.5	
$\frac{389,577,691}{5,443,377,293}$	× 100	7.2	
$\frac{0}{5,443,377,293}$	× 100	0.0	
$\frac{67,191,736}{5,443,377,293}$	× 100	1.2	
$\frac{506,574,894}{202,197}$		2,505円	
$\frac{615,966,120}{202,197}$		3,046円	
$\frac{49,782}{69,540}$	× 100	71.6	
$\frac{152,415}{49,782}$	× 100	306.2	

