

令和4年度

千歳市病院事業会計決算書

千歳市

目 次

I 事業報告書

令和4年度千歳市病院事業報告書	2
-----------------	---

II 決算報告書

令和4年度千歳市病院事業決算報告書	22
-------------------	----

III 財務諸表

令和4年度千歳市病院事業損益計算書	28
-------------------	----

令和4年度千歳市病院事業剰余金計算書	30
--------------------	----

令和4年度千歳市病院事業欠損金処理計算書	32
----------------------	----

令和4年度千歳市病院事業貸借対照表	34
-------------------	----

注 記 事 項	37
---------	----

IV 附属書類

令和4年度千歳市病院事業キャッシュ・フロー計算書	41
--------------------------	----

収 益 費 用 明 細 書	42
---------------	----

固 定 資 産 明 細 書	50
---------------	----

企 業 債 明 細 書	52
-------------	----

経 営 分 析	54
---------	----

I 事業報告書

令和4年度千歳市病院事業報告書

1 概 況

(1) 令和4年度千歳市病院事業決算の概要

我が国は、国民皆保険や優れた保健・医療システムの成果により、世界最高水準の平均寿命を達成し、「人生100年時代」を迎えようとしております。一方、国民医療費が42兆円を超える中、高齢化の進展に併せて生産年齢人口が減少する超高齢化・人口減少社会の到来を見据え、社会の活力を維持・向上していくためには、健康寿命の延伸により高齢者をはじめとする意欲のある方々が役割を持ち活躍できる社会の実現と「全世代型社会保障」の構築が求められております。

また、医療においては、高齢者人口がピークを迎える2040年以降を見据え、地域全体での医療機能の分化や連携強化をはじめ、医師等の働き方改革や医療DXの推進など、様々な改革が進められており、北海道では「地域医療構想」を策定し、地域における将来のあるべき医療提供体制の実現を目指しております。

このような中、依然として深刻な医師不足、急速な高齢化や生産年齢人口の減少による医療ニーズの変化などに加え、新興感染症等への対応など、病院経営を取り巻く環境は極めて厳しい状況にあり、これらに直面する課題に戦略的かつ的確に対応していくことが重要となります。

市民病院におきましても、医師をはじめとする医療従事者の確保など診療体制の強化と勤務環境の整備を進め、救急・高度医療、小児・周産期医療の充実や地域医療連携を推進するとともに、新興感染症等に係る医療提供体制を確保するなど、地域の要請に応えながら、効率的で機能的な病院運営に取り組む必要があり、これらを踏まえ、次の5項目を基本方針として事業を運営してまいりました。

『地域医療の充実に向けた基幹病院としての役割の強化』につきましては、

- ・地域の医療機関と連携しながら、内科系・外科系・小児科など、地域の基幹病院として重要な役割となる二次救急医療体制を維持するとともに、新型コロナウイルス感染症患者・疑い患者の入院病床確保や新型コロナウイルス感染症が疑われる発熱患者の外来診療を継続的に実施するなど、新型コロナウイルス感染症に対応し、地域に必要な医療提供体制の確保を図ってまいりました。

『安全で安心できる医療の推進』につきましては、

- ・医療安全管理・感染対策部門を中心に、事例検証に基づく業務改善や研修を行いながら、さらなる医療の安全、安心の確保や新型コロナウイルス感染症などに対する感染防止対策を徹底するなど、組織的な取組を進めてまいりました。
- ・患者満足度調査や意見箱などへ寄せられた意見をもとに、患者ニーズ等を把握・検証しながら、患者の視点に立った療養環境づくりや接遇・サービスの提供に努めたほか、十分な説明と同意に基づく患者参加型医療を推進してまいりました。

『医療・看護の質の向上とチーム医療の推進』につきましては、

- ・医療職の認定資格取得支援や院内教育など、職員の資質や能力向上に取り組んだほか、内科医師をはじめ、薬剤師等医療従事者の増員や組織強化に努め、診療体制の一層の充実を図ってまいりました。
- ・医師や看護師の負担軽減と業務の効率化を図るため、医師事務作業補助者や看護助手の人員体制を確保し、各部門の情報共有化と多職種の業務連携を推進するなど、良質な医療の提供とチーム医療の強化に努めてまいりました。

『効率的な病院運営の推進』につきましては、

- ・DPC制度（入院医療費の診断群分類による包括評価）に基づく効率的・標準的で高度な医療を推進するとともに、急性期一般入院料1の維持、医師をはじめとする医療従事者の確保など診療体制の充実を図り、収益確保に努めてまいりました。
- ・医薬品、診療材料の在庫管理の適正化や価格交渉の強化に取り組んだほか、後発医薬品の採用拡大などを推進し、費用の抑制に努めてまいりました。
- ・病院施設の改修にかかる将来の費用負担や経年劣化等に伴う機能低下等を踏まえ、引き続き施設の大規模改修工事を実施し、建物や設備の長寿命化を図るとともに省エネルギー対策を推進するなど、コスト縮減に取り組んでまいりました。

『医療従事者の勤務環境等の充実』につきましては、

- ・医師の働き方改革を推進するため、労働時間の管理を行うとともに、職員の意識や勤務実態の把握に努め、業務・組織の見直しや職員の適正配置など負担軽減を図りながら、職員がやりがいを持って働くことができる勤務環境の整備に取り組んでまいりました。

以下、令和4年度の経営状況等の内容につきまして報告いたします。

ア 業務

本院の年間延患者数は、入院患者が43,695人で前年度に比べ1,421人減少し、外来患者は139,199人で前年度に比べ5,426人減少いたしました。

また、泉郷診療所の外来患者は606人で前年度に比べ84人減少し、支笏湖診療所の外来患者は659人で前年度に比べ8人の増加となっております。

イ 収益的収支

収益的収入につきましては、総収益が6,710,951千円で前年度に比べ198,252千円の減少となっております。

このうち、本院の入院収益は2,975,829千円で前年度に比べ8,442千円減少し、外来収益は1,753,065千円で前年度に比べ28,621千円増加いたしました。これは新型コロナウイルス感染症院内集団感染の影響等により、入院・外来ともに患者数が減少したものの、患者1人当たりの診療単価は上昇したことなどによるものであります。

本院の医業外収益は、1,136,147千円で前年度に比べ196,615千円減少いたしました。これは補助金として新型コロナウイルス感染症緊急包括支援交付金が前年度に比べ218,715千円減少したことなどによるものであります。

また、泉郷診療所の外来収益は3,945千円で前年度に比べ548千円減少し、支笏湖診療所の外来収益は5,048千円で前年度に比べ216千円の減少となっております。

収益的支出につきましては、総費用が6,721,265千円で前年度に比べ311,590千円の増加となっております。

このうち、本院の給与費は3,588,250千円で前年度に比べ101,673千円増加いたしました。これは診療体制の充実と処遇改善に向けた特殊勤務手当の拡充に伴う手当や法定福利費が増加したことなどによるものであります。

材料費は1,193,688千円で前年度に比べ56,029千円増加し、減価償却費は502,597千円で前年度に比べ125,035千円増加となっております。

また、泉郷診療所の医業費用は12,883千円で前年度に比べ2,581千円減少し、支笏湖診療所の医業費用は31,205千円で前年度に比べ92千円の増加となっております。

このようなことから、10,314千円の純損失を計上し、この結果、累積欠損金は2,619,763千円となっております。

ウ 資本的収支

資本的収入につきましては、収入総額が344,976千円で前年度に比べ729,193千円減少しており、資本的支出につきましては、支出総額が856,757千円で前年度に比べ686,211千円の減少となっております。

資本的収入額が資本的支出額に対し不足する額511,781千円につきましては、当年度分消費税及び地方消費税資本的収支調整額1,872千円及び過年度分損益勘定留保資金509,909千円で補填しております。

以上、令和4年度病院事業の概要を申し上げますが、今後も医療を取り巻く情勢を的確に見極めながら、地域医療構想等を踏まえた新たな中期経営計画の策定を進め、健全で安定した経営基盤の確立を図るとともに、持続可能な地域医療提供体制の確保に努めてまいります。

(2) 経営指標に関する事項

令和4年度決算における経営指標について、経営の健全性を示す経常収支比率は、外来収益は増加したものの、入院収益及び新型コロナウイルス感染症緊急包括支援交付金をはじめとした補助金の減少などに加え、給与費や減価償却費などの増加により、前年度比8.1ポイント減の99.7%となっております。また、医業収益から一般会計負担金を除いて算出した医業収支比率である修正医業収支比率は、前年度比4.3ポイント減の79.2%となっております。

また、施設の有効活用を示す病床利用率は、前年度に比べ2.1ポイント減の63.0%となっており、新型コロナウイルス感染症流行前の平成30年度と比べますと14.9ポイント減少しております。これは、新型コロナウイルス感染症患者・疑い患者の入院病床を確保するために一部病床を休床としたことなどによるものであります。

〈経営指標の推移〉

項目 \ 年度	H30	R1	R2	R3	R4
経常収支比率	100.5%	98.7%	97.6%	107.8%	99.7%
修正医業収支比率	87.9%	86.0%	74.8%	83.5%	79.2%
病床利用率	77.9%	71.6%	56.7%	65.1%	63.0%

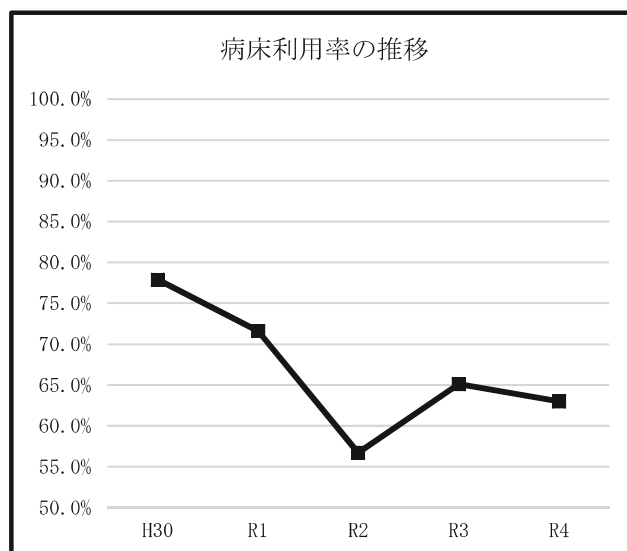
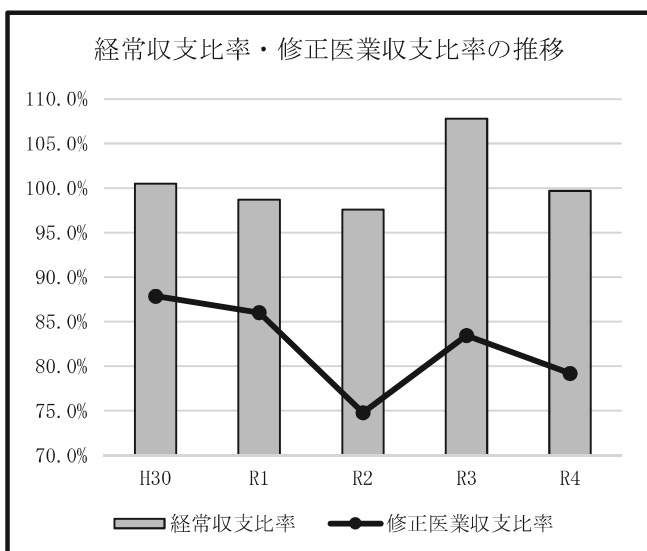

【経常収支比率】

医業費用、医業外費用に対する医業収益、医業外収益の割合を表し、病院活動による収益状況を示す指標
算出式 = (経常収益) / (経常費用) × 100

【修正医業収支比率】

病院の本業である医業活動から生じる医業費用に対する医業収益の割合を示す指標
算出式 = (医業収益 - 一般会計負担金) / (医業費用) × 100

【病床利用率】

年延病床数に対する年延入院患者数の割合を表し、病院の施設が有効に活用されているかを示す指標
算出式 = (年延入院患者数 / 年延病床数) × 100

(3) 議会議決事項

議案番号	件名	議決年月日	備考
認定第10号	令和3年度千歳市病院事業会計決算の認定について	令和4年10月17日	認定
議案第5号	令和4年度千歳市病院事業会計補正予算について(第1回)	令和5年3月8日	原案可決
議案第15号	令和5年度千歳市病院事業会計予算について	令和5年3月27日	原案可決

(4) 行政官庁認可事項

申請年月日	申請先	件名	認可年月日	備考
令和4年4月13日	北海道厚生局長	地域医療体制確保加算の施設基準に係る届出	令和4年4月22日	(地医確保)第39号
令和4年4月13日	北海道厚生局長	内視鏡的逆流防止粘膜切除術の施設基準に係る届出	令和4年4月22日	(内胃切)第2号
令和4年4月13日	北海道厚生局長	内視鏡的小腸ポリープ切除術の施設基準に係る届出	令和4年4月22日	(内小ポ)第5号
令和4年4月13日	北海道厚生局長	遺伝学的検査の施設基準に係る届出	令和4年4月22日	(遺伝検)第77号
令和4年4月13日	北海道厚生局長	膀胱頸部形成術(膀胱頸部吊上術以外)、埋没陰茎手術及び陰嚢水腫手術(鼠径部切開によるもの)の施設基準に係る届出	令和4年4月22日	(膀胱埋嚢)第3号
令和4年4月13日	北海道厚生局長	病棟薬剤業務実施加算1の施設基準に係る届出	令和4年4月26日	(病棟薬1)第264号
令和4年4月14日	北海道厚生局長	外来腫瘍化学療法診療料1の施設基準に係る届出	令和4年4月22日	(外化診1)第8号
令和4年4月14日	北海道厚生局長	連携充実加算の施設基準に係る届出	令和4年4月22日	(外化連)第56号
令和4年4月14日	北海道厚生局長	がん患者指導管理料イの施設基準に係る届出	令和4年4月22日	(がん指イ)第190号
令和4年4月14日	北海道厚生局長	がん患者指導管理料ロの施設基準に係る届出	令和4年4月22日	(がん指ロ)第165号
令和4年4月14日	北海道厚生局長	後発医薬品使用体制加算2の施設基準に係る届出	令和4年4月22日	(後発使2)第217号
令和4年4月14日	北海道厚生局長	感染対策向上加算1の施設基準に係る届出	令和4年5月9日	(感染対策1)第2号
令和4年6月17日	北海道厚生局長	先天性代謝異常症検査の施設基準に係る届出	令和4年7月1日	(先代異)第27号
令和4年6月24日	北海道厚生局長	急性期一般入院料1の施設基準に係る届出	令和4年7月15日	(一般入院)第8282号
令和4年6月24日	北海道厚生局長	地域包括ケア入院医療管理料2(看護職員配置加算)の施設基準に係る届出	令和4年7月15日	(地包ケア2)第509号
令和4年9月16日	北海道厚生局長	後発医薬品使用体制加算1の施設基準に係る届出	令和4年10月3日	(後発使1)第498号

令和4年9月26日	北海道厚生局長	看護職員夜間配置加算（12対1）の施設基準に係る届出	令和4年10月17日	（看夜配）第377号
令和4年9月26日	北海道厚生局長	入退院支援加算1（入院時支援加算、地域連携診療計画加算）の施設基準に係る届出	令和4年10月17日	（入退支） 第241327号
令和4年10月17日	北海道厚生局長	看護職員処遇改善評価料89の施設基準に係る届出	令和4年11月1日	（看処遇89）第1号
令和4年10月25日	北海道厚生局長	急性期看護補助体制加算（25対1）（看護補助者5割以上）（看護補助体制充実加算）の施設基準に係る届出	令和4年11月15日	（急性看補）第1763号
令和4年12月23日	北海道厚生局長	看護職員処遇改善評価料78の施設基準に係る届出	令和5年1月16日	（看処遇78）第2号
令和5年3月7日	北海道厚生局長	地域医療体制確保加算の施設基準に係る届出	令和5年3月15日	（地医確保）第92号

(5) 職員に関する事項

ア 職員数

区分	前年度末職員数	新規採用	その他の理由による増減	当年度末職員数	備考
医師	(8) 35	(5) 12	(△4) △10	(9) 37	
医療技術員	(6) 46	(0) 2	(0) 0	(6) 48	
看護師	(55) 190	(4) 15	(△6) △17	(53) 188	
事務員	(44) 34	(4) 1	(△6) △1	(42) 34	
その他の職員	(53) 0	(8) 0	(△13) 0	(48) 0	
合計	(166) 305	(21) 30	(△29) △28	(158) 307	

(注1) 上段()は、再任用短時間勤務職員及び会計年度任用の職を占める職員であって、その一週間当たりの通常の勤務時間が常時勤務を要する職を占める職員の一週間当たりの通常勤務に比し短い職員の外数である。

イ 職員の給与に関する事項

千歳市職員の給与に関する条例の一部改正により給与改定等が実施されました。

ウ 組織の改正に関する事項

令和4年4月1日に次のとおり組織改正を実施しました。

(改正前)

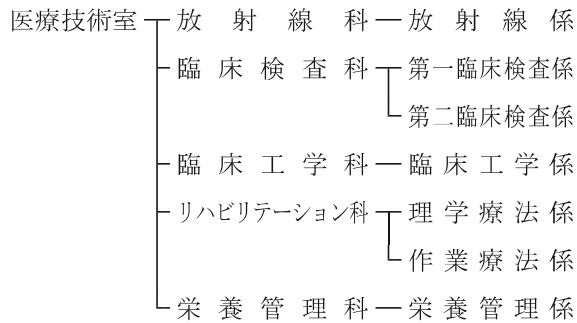

(改正後)

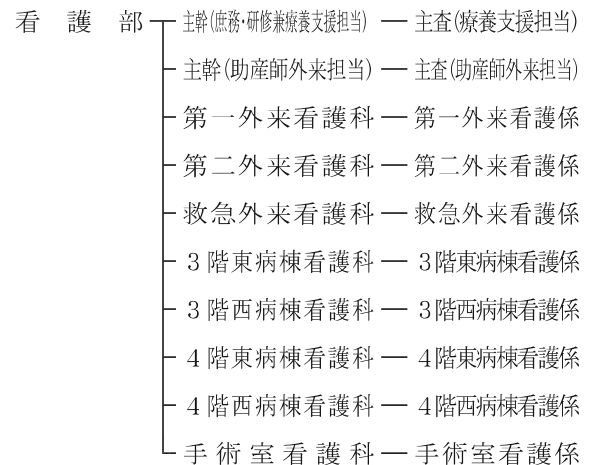
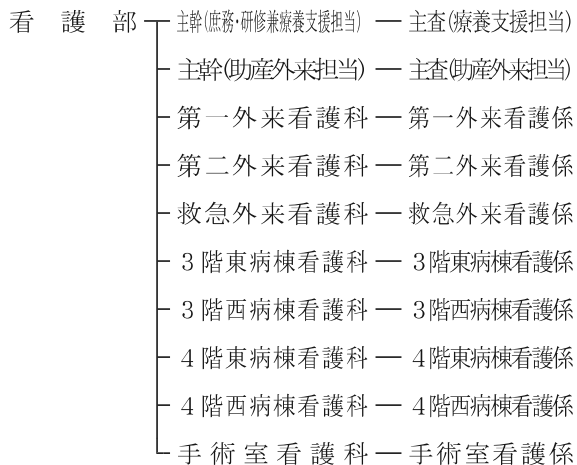
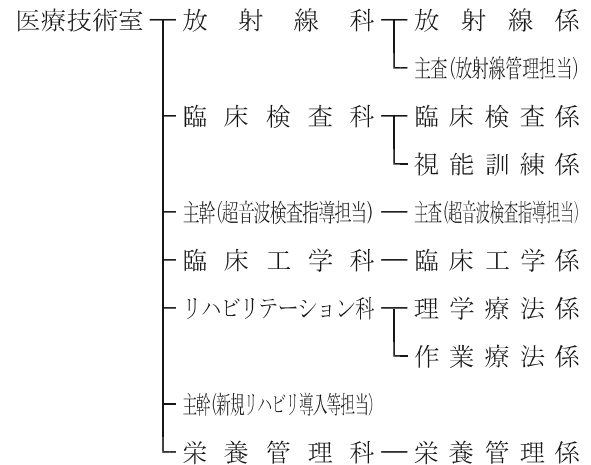

※組織改正に関する部分のみ抜粋

(6) 料金その他供給条件の設定、変更に関する事項

ア 厚生労働省告示第54号により、健康保険法及び高齢者の医療の確保に関する法律の規定に基づく診療報酬の算定方法の一部が改正され、令和4年4月1日から施行されました。

イ 厚生労働省告示第57号により、使用薬剤の薬価（薬価基準）の一部が改正され、令和4年4月1日から施行されました。

2 建設改良事業

(1) 建設改良工事の概況

事業名	事業内容	事業費	着手年月日	完了年月日
市立千歳市民病院無停電・直流電源装置改良工事	・無停電電源装置・直流電源装置の更新に関する改良工事	99,770,000円	令和4年5月2日	令和4年12月21日
市立千歳市民病院非常用発電設備パワーモジュール等改良工事	・ガスタービン設備整備、換気設備整備、発電機盤設備整備、仮設発電設備設置に関する改良工事	68,860,000円	令和4年6月24日	令和5年2月20日
市立千歳市民病院冷暖房設備改良工事	・水熱源ヒートポンプユニットの更新に関する改良工事	43,076,000円	令和4年6月14日	令和5年2月24日
市立千歳市民病院熱源ポンプ等改良工事	・熱源ポンプ等の更新に関する改良工事	64,350,000円	令和4年5月12日	令和5年3月3日

※消費税及び地方消費税込みの数値により記載

(2) 固定資産の購入状況

購入年月日	資産の名称	数量	購入金額	購入先
令和4年5月9日	超音波治療器	1式	418,000円	㈱ムトウ千歳支店
令和4年7月6日	低周波治療器	1台	1,155,000円	ノアインターナショナル㈱
令和4年7月14日	頭部固定装置	1台	770,000円	㈱ムトウ千歳支店
令和4年7月19日	小型超音波診断装置	1式	393,800円	㈱竹山新札幌支店
令和4年7月29日	無影灯	1式	4,675,000円	㈱ムトウ千歳支店
令和4年8月9日	人工膝関節手術器械	1式	3,850,000円	㈱竹山新札幌支店
令和4年8月10日	薬用保冷庫	1台	283,800円	㈱ムトウ千歳支店
令和4年8月30日	知能検査用器材	1式	159,940円	㈱ムトウ千歳支店
令和4年9月13日	分娩監視装置	1式	3,223,000円	㈱アクト
令和4年9月21日	電気手術器	1式	3,058,000円	㈱竹山新札幌支店
令和4年9月29日	産婦人科用超音波診断装置	1式	4,400,000円	㈱アクト
令和4年10月14日	シリンジポンプ	25台	3,740,000円	㈱ムトウ千歳支店
令和4年10月21日	診療用照明器	1式	1,705,000円	㈱アクト
令和4年10月28日	上部消化管ビデオスコープ	1式	11,990,000円	㈱ムトウ千歳支店
令和4年10月31日	超音波診断装置	1式	5,940,000円	㈱竹山新札幌支店
令和4年9月21日	泉郷診療所用オンライン資格確認システム	1式	521,620円	㈱メディソフト
令和4年11月9日	食品保管用冷凍庫	1式	418,000円	㈱マルゼン苫小牧営業所
令和4年11月9日	包丁まな板殺菌庫	1式	242,000円	㈱マルゼン苫小牧営業所
令和4年11月17日	麻酔薬気化器	1式	374,000円	㈱竹山新札幌支店
令和4年11月24日	採血管準備システム	1式	12,705,000円	㈱スズケン札幌道央支店
令和4年11月28日	パーソナルコンピュータ	1式	12,485,000円	㈱カミノ
令和4年12月19日	紫外線治療器	1式	9,350,000円	㈱竹山新札幌支店
令和4年12月26日	輸液ポンプ	70台	8,162,000円	ノアインターナショナル㈱
令和5年2月16日	超音波ガストロビデオスコープ	1本	5,280,000円	㈱ムトウ千歳支店
令和5年2月22日	生体顕微鏡	1式	2,035,000円	㈱ムトウ千歳支店
令和5年2月28日	イントラ用ネットワーク装置	1式	2,178,000円	東日本電信電話㈱北海道事業部
令和5年2月28日	医療情報システム	1式	9,741,600円	富士通Japan㈱北海道支社
令和5年3月16日	ビデオ硬性挿管用喉頭鏡	2台	484,000円	㈱ムトウ千歳支店
	計		109,737,760円	

※消費税及び地方消費税込みの数値により記載

3 業 務

(1) 業 務 量

ア 病 床 数

区 分		事 業 計 画	事 業 実 績	備 考
4 年 度	一 般 病 床	1 9 0 床	1 9 0 床	
	総病床数A	1 9 0 床	1 9 0 床	
3 年 度	総病床数B	1 9 0 床	1 9 0 床	
A / B (%)		100.00	100.00	

イ 年 間 延 患 者 数

区 分		事 業 計 画 A	事 業 実 績 B	実 績 割 B / A (%)	備 考
入 院 患 者	4 年 度 C	44,867 人	43,695 人	97.39	
	3 年 度 D	45,344 人	45,116 人	99.50	
	C / D (%)	98.95	96.85		
外 来 患 者	4 年 度 E	143,776 人	139,199 人	96.82	
	3 年 度 F	145,826 人	144,625 人	99.18	
	E / F (%)	98.59	96.25		
患 者 総 数	4 年 度 G	188,643 人	182,894 人	96.95	
	3 年 度 H	191,170 人	189,741 人	99.25	
	G / H (%)	98.68	96.39		

※ 4年度及び3年度の事業計画は補正後の人数である。

ウ 各科別患者数

(7) 年延入院患者数

(単位：人)

区分	内科	循環器科	消化器科	小児科	外科	脳神経外科	整形外科	産婦人科	耳鼻咽喉科	眼科	皮膚科	泌尿器科	麻酔科	計	1日平均
4年度 A	7,864	3,576	7,445	3,385	3,180	2,288	8,793	4,020	1,254	285	123	1,482	0	43,695	119.7
3年度 B	6,381	3,767	6,881	3,591	3,270	2,266	9,733	4,873	1,420	566	125	2,243	0	45,116	123.6
A / B (%)	123.24	94.93	108.20	94.26	97.25	100.97	90.34	82.50	88.31	50.35	98.40	66.07	0.00	96.85	
科別構成	4年度	18.00	8.18	17.04	7.75	5.24	20.12	9.20	2.87	0.65	0.28	3.39	0.00	100.00	
	3年度	14.14	8.35	15.25	7.96	5.02	21.57	10.80	3.15	1.26	0.28	4.97	0.00	100.00	

※ 4年度の診療日数は365日、3年度の診療日数は365日である。

(1) 年延外来患者数

(単位：人)

区分	内科	循環器科	消化器科	小児科	外科	脳神経外科	整形外科	産婦人科	耳鼻咽喉科	眼科	皮膚科	泌尿器科	麻酔科	計	1日平均
4年度 A	21,740	13,402	12,777	10,343	4,207	4,405	19,249	12,218	7,332	10,212	9,304	12,153	1,857	139,199	572.8
3年度 B	21,239	13,686	13,315	10,137	4,369	4,423	21,067	13,781	7,614	10,005	9,065	13,608	2,316	144,625	597.6
A / B (%)	102.36	97.92	95.96	102.03	96.29	99.59	91.37	88.66	96.30	102.07	102.64	89.31	80.18	96.25	
科別構成	4年度	15.62	9.63	9.18	7.43	3.16	13.83	8.78	5.27	7.34	6.68	8.73	1.33	100.00	
	3年度	14.68	9.46	9.21	7.01	3.06	14.57	9.53	5.26	6.92	6.27	9.41	1.60	100.00	

※ 4年度の診療日数は243日、3年度の診療日数は242日である。

(ウ) 年延入院外来総患者数 ((7)+(イ))

(単位：人)

区分	内科	循環器科	消化器科	小児科	外科	脳神経外科	整形外科	産婦人科	耳鼻咽喉科	眼科	皮膚科	泌尿器科	麻酔科	計	備考
4年度 A	29,604	16,978	20,222	13,728	7,387	6,693	28,042	16,238	8,586	10,497	9,427	13,635	1,857	182,894	
3年度 B	27,620	17,453	20,196	13,728	7,639	6,689	30,800	18,654	9,034	10,571	9,190	15,851	2,316	189,741	
A / B (%)	107.18	97.28	100.13	100.00	96.70	100.06	91.05	87.05	95.04	99.30	102.58	86.02	80.18	96.39	
科別構成	4年度	16.19	9.28	11.06	7.51	4.04	15.33	8.88	4.69	5.74	5.15	7.45	1.02	100.00	
比率(%)	3年度	14.56	9.20	10.64	7.24	3.53	16.23	9.83	4.76	5.57	4.84	8.35	1.22	100.00	

(エ) 泉郷診療所年延外来患者数

(単位：人)

区分	内科	外科	計	1日平均	備考
4年度 A	606	0	606	6.0	
3年度 B	690	0	690	5.2	
A / B (%)	87.83	0.00	87.83		
科別構成	4年度	100.00	100.00		
比率(%)	3年度	100.00	100.00		

※ 4年度の診療日数は101日、3年度の診療日数は132日である。

(オ) 支笏湖診療所年延外来患者数

(単位：人)

区分	内科	計	1日平均	備考
4年度 A	659	659	2.7	
3年度 B	651	651	2.8	
A / B (%)	101.23	101.23		
科別構成	4年度	100.00		
比率(%)	3年度	100.00		

※ 4年度の診療日数は241日、3年度の診療日数は236日である。

(2) 事業収入に関する事項

ア 入院収益の調定及び収入 (単位：円)

区分	期首未収額	調定額	収入額		過年度損益修正損	不納欠損額	期末未収額	備考
			当年度分	過年度分				
4年度 A	459,042,099	(2,975,829,605) 2,976,997,901	2,467,739,879	443,463,942	2,911,203,821	762,005	519,459,625	
3年度 B	496,683,248	(2,984,270,852) 2,986,028,059	2,537,793,908	480,402,458	3,018,196,366	803,668	459,042,099	
A / B (%)	92.42	99.70	97.24	92.31	96.46	94.82	113.16	
収入割合 (%)			82.89	96.61	84.73			
			84.99	96.72	86.66			

(注1) 調定額上段 () 書は、消費税及び地方消費税抜きの数値である。以下同じ。

イ 外来収益の調定及び収入 (単位：円)

区分	期首未収額	調定額	収入額		過年度損益修正損	不納欠損額	期末未収額	備考
			当年度分	過年度分				
4年度 A	268,372,795	(1,753,064,993) 1,753,464,192	1,493,292,996	267,083,430	1,760,376,426	7,760	261,358,965	
3年度 B	259,186,194	(1,724,443,649) 1,724,784,500	1,457,765,061	257,695,249	1,715,460,310	13,170	268,372,795	
A / B (%)	103.54	101.66	102.44	103.64	102.62	58.92	97.39	
収入割合 (%)			85.16	99.52	87.07			
			84.52	99.42	86.47			

ウ その他医療収益の調定及び収入 (単位：円)

区分	期首未収額	調定額	収入額		過年度損益修正損	不納欠損額	期末未収額	備考
			当年度分	過年度分				
4年度 A	50,326,902	(762,743,853) 787,734,603	745,901,028	49,065,476	794,966,504	58,247	42,997,126	
3年度 B	45,894,933	(793,460,169) 820,089,878	771,022,946	44,570,792	815,593,738	36,452	50,326,902	
A / B (%)	109.66	96.05	96.74	110.08	97.47	159.79	85.44	
収入割合 (%)			94.69	97.49	94.86			
			94.02	97.11	94.18			

区分	期首未収額	調定額	収入額		過年度損益修正損	不納欠損額	期末未収額	備考
			当年度分	過年度分				
4年度 A	136,926,204	(1,136,146,742)	903,364,852	136,892,772	1,040,257,624	810	233,216,832	
3年度 B	182,678,454	(1,332,762,186)	1,196,333,314	182,630,217	1,378,963,531	0	136,926,204	
A / B (%)	74.95	85.25	75.51	74.96	75.44	皆増	170.32	

区分	期首未収額	調定額	収入額		過年度損益修正損	不納欠損額	期末未収額	備考
			当年度分	過年度分				
4年度 A	583,384	(3,954,010)	3,540,001	583,384	4,123,385	0	465,158	
3年度 B	526,764	(4,496,563)	3,977,279	526,764	4,504,043	0	583,384	
A / B (%)	110.75	87.82	89.01	110.75	91.55	-	79.73	

区分	期首未収額	調定額	収入額		過年度損益修正損	不納欠損額	期末未収額	備考
			当年度分	過年度分				
4年度 A	0	(8,928,000)	8,928,000	0	8,928,000	0	0	
3年度 B	0	(10,967,000)	10,967,000	0	10,967,000	0	0	
A / B (%)	-	81.41	81.41	-	81.41	-	-	

キ 支笏湖診療所医業収益の調定及び収入 (単位：円)

区分	期首未収額	調定額	収入額		過年度損益修正損	不納欠損額	期末未収額	備考
			当年度分	過年度分				
4年度 A	599,176	(5,058,565)	4,636,938	584,861	14,315	0	521,518	
3年度 B	559,308	(5,268,186)	4,763,914	559,308	0	0	599,176	
A / B (%)	107.13	96.18	97.33	104.57	皆増	-	87.04	

ク 支笏湖診療所医業外収益の調定及び収入 (単位：円)

区分	期首未収額	調定額	収入額		過年度損益修正損	不納欠損額	期末未収額	備考
			当年度分	過年度分				
4年度 A	0	(26,146,000)	26,146,000	0	0	0	0	
3年度 B	0	(25,844,000)	25,844,000	0	0	0	0	
A / B (%)	-	101.17	101.17	-	-	-	-	

ケ 院内保育事業収益の調定及び収入 (単位：円)

区分	期首未収額	調定額	収入額		過年度損益修正損	不納欠損額	期末未収額	備考
			当年度分	過年度分				
4年度 A	1,667,000	(23,696,988)	22,781,000	1,667,000	0	0	1,316,500	
3年度 B	2,078,500	(24,006,541)	22,738,000	2,078,500	0	0	1,667,000	
A / B (%)	80.20	98.74	100.19	80.20	-	-	78.97	

コ 特別利益の調定及び収入

(単位：円)

区分	期首未収額	調定額	収入額		過年度損益修正損	不納欠損額	期末未収額	備考
			当年度分	過年度分				
4年度 A	895,418	(15,382,199)	9,461,013	108,372	0	0	6,724,255	
3年度 B	905,868	(3,683,898)	3,676,758	26,000	0	0	895,418	
A / B (%)	98.85	417.04	257.32	416.82	-	-	750.96	
				258.44				

サ 資本的収入の調定及び収入

(単位：円)

区分	期首未収額	調定額	収入額		過年度損益修正損	不納欠損額	期末未収額	備考
			当年度分	過年度分				
4年度 A	45,698,000	(344,915,304)	344,675,604	45,698,000	0	0	300,000	
3年度 B	145,434,240	(1,074,169,000)	1,028,471,000	145,434,240	0	0	45,698,000	
A / B (%)	31.42	32.12	33.51	31.42	-	-	0.66	
				33.25				

シ 患者1人当たりの金額

区 分		調 定 額 A (円)	患 者 数 B (人)	1人当たりの金額 A / B (円)	備 考
入 院	4 年 度	2,975,829,605	43,695	68,105	
	3 年 度	2,984,270,852	45,116	66,147	
外 来	4 年 度	1,753,064,993	139,199	12,594	
	3 年 度	1,724,443,649	144,625	11,924	
合 計	4 年 度	4,728,894,598	182,894	25,856	
	3 年 度	4,708,714,501	189,741	24,817	

※消費税及び地方消費税抜きの数値により記載

(3) 事業費に関する事項

区 分	令 和 4 年 度		令 和 3 年 度		対 前 年 度 比 較	
	金 額 (円)	構 成 比 (%)	金 額 (円)	構 成 比 (%)	増 減 額 (円)	増 減 率 (%)
医 業 費 用	6,358,936,479	94.61	6,048,895,056	94.37	310,041,423	5.13
給 与 費	3,588,249,799	53.39	3,486,577,387	54.40	101,672,412	2.92
材 料 費	1,193,687,427	17.76	1,137,659,266	17.75	56,028,161	4.92
経 費	1,027,957,598	15.29	972,664,392	15.17	55,293,206	5.68
減 価 償 却 費	502,597,123	7.48	377,561,618	5.89	125,035,505	33.12
資 産 減 耗 費	7,188,258	0.11	28,504,559	0.44	△ 21,316,301	△ 74.78
長期前払消費税償却	22,100,152	0.33	32,063,455	0.50	△ 9,963,303	△ 31.07
研 究 研 修 費	17,156,122	0.25	13,864,379	0.22	3,291,743	23.74
医 業 外 費 用	288,301,297	4.29	284,307,584	4.44	3,993,713	1.40
支 払 利 息	76,026,138	1.13	82,299,803	1.29	△ 6,273,665	△ 7.62
雑 損 失	212,275,159	3.16	202,007,781	3.15	10,267,378	5.08
泉郷診療所医業費用	12,882,979	0.19	15,463,698	0.24	△ 2,580,719	△ 16.69
給 与 費	7,926,671	0.12	7,875,386	0.12	51,285	0.65
材 料 費	1,253,358	0.02	1,403,915	0.02	△ 150,557	△ 10.72
経 費	3,702,950	0.05	6,184,397	0.10	△ 2,481,447	△ 40.12
支笏湖診療所医業費用	31,205,425	0.47	31,113,167	0.49	92,258	0.30
給 与 費	14,648,828	0.22	14,527,863	0.23	120,965	0.83
材 料 費	1,877,939	0.03	2,061,451	0.03	△ 183,512	△ 8.90
経 費	14,678,658	0.22	14,523,853	0.23	154,805	1.07
院内保育事業費用	23,697,950	0.35	24,007,180	0.37	△ 309,230	△ 1.29
経 費	23,697,950	0.35	24,007,180	0.37	△ 309,230	△ 1.29
特 別 損 失	6,240,687	0.09	5,887,803	0.09	352,884	5.99
固定資産売却損	107,000	0.00	0	0.00	107,000	皆増
過年度損益修正損	6,133,687	0.09	5,887,803	0.09	245,884	4.18
合 計	6,721,264,817	100.00	6,409,674,488	100.00	311,590,329	4.86

※消費税及び地方消費税抜きの数値により記載

4 会 計

(1) 重要契約の要旨

契約年月日	内 容	契約金額	契 約 先
令和4年5月2日	市立千歳市民病院無停電・直流電源装置改良工事	99,770,000 ^円	有限会社やまでん
令和4年5月12日	市立千歳市民病院熱源ポンプ等改良工事	64,350,000 ^円	株式会社高橋管機工業
令和4年6月14日	市立千歳市民病院冷暖房設備改良工事	43,076,000 ^円	舞鶴設備工業株式会社
令和4年6月24日	市立千歳市民病院非常用発電設備パワーモジュール等改良工事	68,860,000 ^円	ヤンマーエネルギーシステム株式会社札幌支店
令和4年8月30日	パーソナルコンピュータ〔1式〕	12,485,000 ^円	株式会社カミノ
令和4年9月28日	上部消化管ビデオスコープ〔1式〕	11,990,000 ^円	株式会社ムトウ千歳支店
令和4年9月28日	採血管準備システム〔1式〕	12,705,000 ^円	株式会社スズケン札幌道央支店

※消費税及び地方消費税込みの数値により記載（器械備品購入関係は、契約金額1,000万円以上のものを記載）

(2) 企業債及び一時借入金の概況

ア 企業債

区 分 借入先	3年度末残高	4年度借入高	4年度償還高	4年度末残高	4年度 利息支払高
財 務 省	2,715,787,091 ^円	0 ^円	263,311,237 ^円	2,452,475,854 ^円	54,060,805 ^円
地方公共団体金融機構	841,220,115 ^円	0 ^円	104,736,036 ^円	736,484,079 ^円	17,867,354 ^円
北海道信用金庫	1,303,800,000 ^円	326,000,000 ^円	102,916,000 ^円	1,526,884,000 ^円	3,196,821 ^円
道央農業協同組合	690,000,000 ^円	0 ^円	0 ^円	690,000,000 ^円	901,158 ^円
計	5,550,807,206 ^円	326,000,000 ^円	470,963,273 ^円	5,405,843,933 ^円	76,026,138 ^円

イ 一時借入金

該当事項なし

5 その他

(1) 他会計補助金等の使途の特定（消費税及び地方消費税関係）について

ア 医業収益のうち、一般会計負担金 452,598,000円は、給料・手当・減価償却費等（課税仕入れ以外）に 399,867,000円（特定収入以外）を、委託料等（課税仕入れ）に 52,731,000円（特定収入）をそれぞれ充当しました。

イ 医業外収益、泉郷診療所医業外収益、支笏湖診療所医業外収益及び院内保育事業収益のうち、一般会計負担金 350,506,000円は、給料・手当・減価償却費・企業債償還利子等（課税仕入れ以外）に 269,626,000円（特定収入以外）を、委託料等（課税仕入れ）に 80,880,000円（特定収入）をそれぞれ充当しました。

一般会計補助金 226,575,000円は、手当・報酬・法定福利費等（課税仕入れ以外）に 200,252,000円（特定収入以外）を、委託料等（課税仕入れ）に 26,323,000円（特定収入）をそれぞれ充当しました。

国庫補助金 3,171,560円は、全額給料・手当等（特定収入以外）に充当しました。

また、道費補助金のうち、517,468,930円は、給料・手当等（課税仕入れ以外）に 467,832,860円（特定収入以外）を、委託料等（課税仕入れ）に 49,636,070円（特定収入）をそれぞれ充当しました。

ウ 資本的収入のうち、国庫補助金 10,429,000円及び道費補助金 7,923,000円は、全額資産購入費（特定収入）に充当しました。

Ⅱ 決 算 報 告 書

令和4年度千歳市

(1) 収益的収入及び支出

収 入

区 分	予 算 額			
	当初予算額	補正予算額	地方公営企業法第24条 第3項の規定による支出 額に係る財源充当額	合 計
	円	円	円	円
第1款 病院事業収益	7,136,540,000	△ 258,125,000	0	6,878,415,000
第1項 医業収益	6,320,185,000	△ 663,816,000	0	5,656,369,000
第2項 医業外収益	728,274,000	405,691,000	0	1,133,965,000
第3項 泉郷診療所医業収益	5,487,000	0	0	5,487,000
第4項 泉郷診療所医業外収益	10,904,000	0	0	10,904,000
第5項 支笏湖診療所医業収益	5,910,000	0	0	5,910,000
第6項 支笏湖診療所医業外収益	28,777,000	0	0	28,777,000
第7項 院内保育事業収益	28,893,000	0	0	28,893,000
第8項 特別利益	8,110,000	0	0	8,110,000

支 出

区 分	予 算				
	当初予算額	補正予算額	予備費 支出額	流 用 増減額	地方公営企業法第 24条第3項の規 定による支出額
	円	円	円	円	円
第1款 病院事業費用	7,230,924,000	△ 274,787,000	0	0	0
第1項 医業費用	6,898,027,000	△ 249,000,000	0	0	0
第2項 医業外費用	241,749,000	△ 25,787,000	0	0	0
第3項 泉郷診療所医業費用	16,842,000	0	0	0	0
第4項 支笏湖診療所医業費用	35,366,000	0	0	0	0
第5項 院内保育事業費用	30,840,000	0	0	0	0
第6項 特別損失	8,100,000	0	0	0	0

病院事業決算報告書

決 算 額	予算額に比べ 決算額の増減	備 考
円	円	
6,738,479,095	△ 139,935,905	
5,518,196,696	△ 138,172,304	(うち販受消費税及び地方消費税 26,558,245円)
1,136,549,062	2,584,062	(" 830,251円)
4,005,159	△ 1,481,841	(" 51,149円)
8,928,000	△ 1,976,000	
5,158,456	△ 751,544	(" 99,891円)
26,146,000	△ 2,631,000	
24,097,500	△ 4,795,500	(" 400,512円)
15,398,222	7,288,222	(" 16,023円)

額			決 算 額	地方公営企業法第 26条第2項の規 定による繰越額	不 用 額	備 考
小 計	地方公営企業法第 26条第2項の規 定による繰越額	合 計				
円	円	円	円	円	円	
6,956,137,000	0	6,956,137,000	6,740,749,975	0	215,387,025	
6,649,027,000	0	6,649,027,000	6,460,364,528	0	188,662,472	(うち販受消費税及び地方消費税 101,428,049円)
215,962,000	0	215,962,000	203,079,377	0	12,882,623	
16,842,000	0	16,842,000	13,224,239	0	3,617,761	(" 341,260円)
35,366,000	0	35,366,000	31,774,968	0	3,591,032	(" 569,543円)
30,840,000	0	30,840,000	26,066,176	0	4,773,824	(" 2,368,226円)
8,100,000	0	8,100,000	6,240,687	0	1,859,313	

(2) 資本的収入及び支出

収 入

区 分	予 算			
	当 初 予 算 額	補 正 予 算 額	小 計	地方公営企業法第26条の規定による繰越額に係る財源充当額
	円	円	円	円
第1款 資本的収入	370,530,000	0	370,530,000	0
第1項 企業債	360,000,000	0	360,000,000	0
第2項 寄附金	100,000	0	100,000	0
第3項 固定資産売却代金	1,000	0	1,000	0
第4項 補助金	10,429,000	0	10,429,000	0

支 出

区 分	予 算				
	当 初 予 算 額	補 正 予 算 額	流 用 増減額	小 計	地方公営企業法第26条の規定による繰越額
	円	円	円	円	円
第1款 資本的支出	865,424,000	0	0	865,424,000	0
第1項 建設改良費	394,460,000	0	0	394,460,000	0
第2項 企業債償還金	470,964,000	0	0	470,964,000	0

資本的収入額が資本的支出額に対し不足する額 511,781,429円は、当年度分消費税及び地方消費税

額		決 算 額	予 算 額 に 比 べ 決 算 額 の 増 減	備 考
継続費通次繰越額 に係る財源充当額	合 計			
円	円	円	円	
0	370,530,000	344,975,604	△ 25,554,396	
0	360,000,000	326,000,000	△ 34,000,000	
0	100,000	0	△ 100,000	
0	1,000	663,300	662,300	(うち仮受消費税及び地方消費税 60,300円)
0	10,429,000	18,312,304	7,883,304	

額		決 算 額	翌 年 度 繰 越 額			不 用 額	備 考
継続費 通 次 繰 越 額	合 計		地方公営企業法 第26条の規定 による繰越額	継 続 費 通 次 繰 越 額	合 計		
円	円	円	円	円	円	円	
0	865,424,000	856,757,033	0	0	0	8,666,967	
0	394,460,000	385,793,760	0	0	0	8,666,240	(うち仮払消費税及び地方消費税 35,072,160円)
0	470,964,000	470,963,273	0	0	0	727	

資本的収支調整額 1,872,644円及び過年度分損益勘定留保資金 509,908,785円で補填した。

III 財 務 諸 表

令和4年度千歳市病院事業損益計算書

(令和4年4月1日から令和5年3月31日まで)

(単位：円)

1	医業収益			
	(1) 入院収益	2,975,829,605		
	(2) 外来収益	1,753,064,993		
	(3) その他医業収益	<u>762,743,853</u>	5,491,638,451	
2	泉郷診療所医業収益			
	(1) 外来収益	3,945,010		
	(2) その他医業収益	<u>9,000</u>	3,954,010	
3	支笏湖診療所医業収益			
	(1) 外来収益	5,048,565		
	(2) その他医業収益	<u>10,000</u>	<u>5,058,565</u>	5,500,651,026
4	医業費用			
	(1) 給与費	3,588,249,799		
	(2) 材料費	1,193,687,427		
	(3) 経費	1,027,957,598		
	(4) 減価償却費	502,597,123		
	(5) 資産減耗費	7,188,258		
	(6) 長期前払消費税償却	22,100,152		
	(7) 研究研修費	<u>17,156,122</u>	6,358,936,479	
5	泉郷診療所医業費用			
	(1) 給与費	7,926,671		
	(2) 材料費	1,253,358		
	(3) 経費	<u>3,702,950</u>	12,882,979	
6	支笏湖診療所医業費用			
	(1) 給与費	14,648,828		
	(2) 材料費	1,877,939		
	(3) 経費	<u>14,678,658</u>	<u>31,205,425</u>	<u>6,403,024,883</u>
	医業損失			902,373,857

7	医業外収益				
	(1) 受取利息配当金	456,022			
	(2) 他会計負担金	315,632,000			
	(3) 補助金	734,924,490			
	(4) 患者外給食収益	354,550			
	(5) 長期前受金戻入	68,837,412			
	(6) その他医業外収益	<u>15,942,268</u>	1,136,146,742		
8	泉郷診療所医業外収益				
	(1) 他会計負担金	8,828,000			
	(2) 補助金	<u>100,000</u>	8,928,000		
9	支笏湖診療所医業外収益				
	(1) 他会計負担金	26,046,000			
	(2) 補助金	<u>100,000</u>	26,146,000		
10	院内保育事業収益				
	(1) 保育料	4,005,988			
	(2) 補助金	<u>19,691,000</u>	<u>23,696,988</u>	1,194,917,730	
11	医業外費用				
	(1) 支払利息	76,026,138			
	(2) 雑損失	<u>212,275,159</u>	288,301,297		
12	院内保育事業費用				
	(1) 経費	<u>23,697,950</u>	<u>23,697,950</u>	<u>311,999,247</u>	<u>882,918,483</u>
	経常損失				19,455,374
13	特別利益				
	(1) 固定資産売却益	182,550			
	(2) 過年度損益修正益	<u>15,199,649</u>		15,382,199	
14	特別損失				
	(1) 固定資産売却損	107,000			
	(2) 過年度損益修正損	<u>6,133,687</u>		<u>6,240,687</u>	<u>9,141,512</u>
	当年度純損失				10,313,862
	前年度繰越欠損金				<u>2,609,448,975</u>
	当年度未処理欠損金				<u><u>2,619,762,837</u></u>

令和 4 年 度 千 歳 市 病 院
(令和4年4月1日から)

	資 本 金			剰	
	資 本 金			資	
	固 有 資 本 金	繰 入 資 本 金	組 入 資 本 金	国 庫 補 助 金	道 費 補 助 金
前年度末残高	125,097,336	3,503,878,492	4,391,149	18,480,000	4,928,700
前年度処分額	0	0	0	0	0
議会の議決による 処分額	0	0	0	0	0
処分後残高	125,097,336	3,503,878,492	4,391,149	18,480,000	4,928,700
当年度変動額	0	0	0	0	0
当年度純損失	0	0	0	0	0
当年度末残高	125,097,336	3,503,878,492	4,391,149	18,480,000	4,928,700

※ この計算書における △表記は、減少、損失又は欠損を示す。

事業剰余金計算書
令和5年3月31日まで)

(単位：円)

余				金		資 本 合 計
本 剰 余 金				欠 損 金		
受贈財産 評価額	寄 附 金	他 会 計 負 担 金	資本剰余金 合 計	未 処 理 欠 損 金	欠 損 金 合 計	
66,227,379	1,650,000	11,541,000	102,827,079	△ 2,609,448,975	△ 2,609,448,975	1,126,745,081
0	0	0	0	0	0	0
0	0	0	0	0	0	0
66,227,379	1,650,000	11,541,000	102,827,079	(繰越欠損金) △ 2,609,448,975	△ 2,609,448,975	1,126,745,081
0	0	0	0	△ 10,313,862	△ 10,313,862	△ 10,313,862
0	0	0	0	△ 10,313,862	△ 10,313,862	△ 10,313,862
66,227,379	1,650,000	11,541,000	102,827,079	(当年度未処理欠損金) △ 2,619,762,837	△ 2,619,762,837	1,116,431,219

令和4年度千歳市病院

	資 本 金			資	
	資 本 金			資	
	固 有 資 本 金	繰 入 資 本 金	組 入 資 本 金	国 庫 補 助 金	道 費 補 助 金
当年度末残高	125,097,336	3,503,878,492	4,391,149	18,480,000	4,928,700
議会の議決による処理額	0	0	0	0	0
処理後残高	125,097,336	3,503,878,492	4,391,149	18,480,000	4,928,700

※ この計算書における △表記は、減少又は欠損を示す。

事業欠損金処理計算書

(単位：円)

剰余金			金		
本 剰余金			欠 損 金		
受贈財産 評価額	寄附金	他会計 負担金	資本剰余金 合計	未処理 欠損金	欠損金 合計
66,227,379	1,650,000	11,541,000	102,827,079	△ 2,619,762,837	△ 2,619,762,837
0	0	0	0	0	0
66,227,379	1,650,000	11,541,000	102,827,079	(繰越欠損金) △ 2,619,762,837	△ 2,619,762,837

令和4年度千歳市病院事業貸借対照表
(令和5年3月31日)

(単位：円)

資 産 の 部

1 固 定 資 産

(1)有形固定資産

ア 土 地 990,286,012

イ 建 物 8,656,422,534

減価償却累計額 △5,106,879,475 3,549,543,059

ウ 構 築 物 316,551,521

減価償却累計額 △255,138,600 61,412,921

エ 器 械 備 品 3,819,967,853

減価償却累計額 △2,514,276,554 1,305,691,299

オ 車 両 運 搬 具 22,270,477

減価償却累計額 △11,716,367 10,554,110

カ リ ー ス 資 産 23,835,288

減価償却累計額 △22,643,524 1,191,764

有形固定資産合計 5,918,679,165

(2)無形固定資産

ア 電 話 加 入 権 1,880,810

無形固定資産合計 1,880,810

(3)投資その他の資産

ア 出 資 金 595,000

イ 長期前払消費税 275,646,813

ウ 破産更生債権等 1,226,833

貸倒引当金 △1,226,833

投資その他の資産合計 276,241,813

固定資産合計 6,196,801,788

2 流 動 資 産

(1)現 金 預 金 1,475,489,853

(2)未 収 金 1,065,133,146

貸倒引当金 △766,636 1,064,366,510

(3)貯 蔵 品 43,704,690

流動資産合計 2,583,561,053

資 産 合 計 8,780,362,841

負 債 の 部

3 固 定 負 債

(1) 企 業 債

ア 建設改良費等の財源に
充てるための企業債

4,755,247,665

企業債合計

4,755,247,665

(2) 引 当 金

ア 退職給付引当金

1,245,737,442

引当金合計

1,245,737,442

固定負債合計

6,000,985,107

4 流 動 負 債

(1) 企 業 債

ア 建設改良費等の財源に
充てるための企業債

650,596,268

企業債合計

650,596,268

(2) 未 払 金

444,272,514

(3) 引 当 金

ア 賞与引当金

176,871,809

イ 法定福利費引当金

34,594,158

引当金合計

211,465,967

(4) その他流動負債

2,308,858

流動負債合計

1,308,643,607

5 繰 延 収 益

(1) 長 期 前 受 金

ア 国庫補助金

433,117,436

収益化累計額

△232,606,759

200,510,677

イ 道費補助金

187,330,316

収益化累計額

△53,536,790

133,793,526

ウ 受贈財産評価額

2,736,960

収益化累計額

△2,183,760

553,200

エ 工事負担金

2,498,740

収益化累計額

△2,003,940

494,800

オ 他会計負担金

32,688,391

収益化累計額

△13,737,686

18,950,705

長期前受金合計

354,302,908

繰延収益合計

354,302,908

負債合計

7,663,931,622

資 本 の 部

6 資 本 金			
(1)資 本 金			
ア 固 有 資 本 金	125,097,336		
イ 繰 入 資 本 金	3,503,878,492		
ウ 組 入 資 本 金	<u>4,391,149</u>		
資 本 金 合 計		<u>3,633,366,977</u>	
資 本 金 合 計			<u>3,633,366,977</u>
7 剰 余 金			
(1)資 本 剰 余 金			
ア 国 庫 補 助 金	18,480,000		
イ 道 費 補 助 金	4,928,700		
ウ 受 贈 財 産 評 価 額	66,227,379		
エ 寄 附 金	1,650,000		
オ 他 会 計 負 担 金	<u>11,541,000</u>		
資 本 剰 余 金 合 計		102,827,079	
(2)欠 損 金			
ア 当 年 度 未 処 理 欠 損 金	<u>2,619,762,837</u>		
欠 損 金 合 計		<u>2,619,762,837</u>	
剰 余 金 合 計			<u>△2,516,935,758</u>
資 本 合 計			<u>1,116,431,219</u>
負 債 資 本 合 計			<u><u>8,780,362,841</u></u>

注 記 事 項

1 重要な会計方針に係る事項に関する注記

(1) 資産の評価基準及び評価方法

ア たな卸資産の評価基準及び評価方法

- ・貯蔵品 先入先出法による原価法によっている。

(2) 固定資産の減価償却方法

ア 有形固定資産

- ・減価償却の方法 定額法による。

- ・主な耐用年数

建 物	8年～50年
構 築 物	15年～20年
器 械 備 品	4年～15年
車両運搬具	4年～6年

イ リース資産

- ・所有権移転ファイナンス・リース取引に係るリース資産

自己所有の固定資産に運用する減価償却方法と同一の方法を採用している。

(3) 引当金の計上方法

ア 退職給付引当金

職員の退職手当の支給に備えるため、当年度末における退職手当の要支給額に相当する金額を計上している。なお、「会計間異動のある職員に係る退職手当の費用負担について（平成13年11月16日付け市長決裁）」に基づき、病院事業会計が負担すると見込まれる額を計上している。

イ 賞与引当金及び法定福利費引当金

職員の期末勤勉手当の支給及びこれに伴う法定福利費の支出に備えるため、当年度末における支給見込額に基づき、当年度の負担に属する額を計上している。

ウ 貸倒引当金

債権の不納欠損による損失に備えるため、一般債権等については貸倒実績率等により、破産更生債権については個別に回収可能性を検討し、回収不能見込額を計上している。

(4) 消費税等の会計処理

消費税及び地方消費税の会計処理は税抜方式によっている。

2 その他の注記

(1) 退職給付引当金の取崩し

当年度において、病院事業会計が負担すべき退職手当を支給するため、退職給付引当金 129,401,352 円を使用した。

(2) 賞与引当金及び法定福利費引当金の取崩し

当年度において、職員の期末勤勉手当の支給及びこれに伴う法定福利費を支出するため、賞与引当金 167,449,251 円と法定福利費引当金 32,118,875 円を使用した。

(3) 貸倒引当金の取崩し

当年度において、債権の不納欠損による損失に充てるため、貸倒引当金 828,822 円を使用した。

IV 附 属 書 類

令和4年度千歳市病院事業キャッシュ・フロー計算書

(令和4年4月1日から令和5年3月31日まで)

(単位：円)

1 業務活動によるキャッシュ・フロー	
当年度純利益 (△は当年度純損失)	△ 10,313,862
減価償却費	502,597,123
固定資産除却費	6,201,123
長期前払消費税の増減額 (△は増加)	△ 10,358,487
退職給付引当金の増減額 (△は減少)	18,598,906
賞与引当金の増減額 (△は減少)	9,422,558
法定福利費引当金の増減額 (△は減少)	2,475,283
貸倒引当金の増減額 (△は減少)	371,418
長期前受金戻入額	△ 68,837,412
受取利息及び受取配当金	△ 456,022
支払利息	76,026,138
有形固定資産売却損益 (△は益)	△ 75,550
未収金の増減額 (△は増加)	△ 147,539,974
破産更生債権等の増減額 (△は増加)	△ 82,345
未払金の増減額 (△は減少)	7,474,728
たな卸資産の増減額 (△は増加)	△ 878,469
その他流動負債の増減額 (△は減少)	74,009
小計	384,699,165
利息及び配当金の受取額	456,022
利息の支払額	△ 76,026,138
業務活動によるキャッシュ・フロー	309,129,049
2 投資活動によるキャッシュ・フロー	
有形固定資産の取得による支出	△ 1,025,252,435
有形固定資産の売却による収入	603,000
補助金による収入	63,029,727
投資活動によるキャッシュ・フロー	△ 961,619,708
3 財務活動によるキャッシュ・フロー	
建設改良費等の財源に充てるための企業債による収入	326,000,000
建設改良費等の財源に充てるための企業債の償還による支出	△ 470,963,273
財務活動によるキャッシュ・フロー	△ 144,963,273
資金増加額 (△は資金減少額)	△ 797,453,932
資金期首残高	2,272,943,785
資金期末残高	1,475,489,853

収 益 費 用 明 細 書

(1) 収 益

(単位：円)

款	項	目	節	金 額	備 考	
病院事業 収 益	医業収益			6,710,950,955		
				5,491,638,451		
		入 院 収 益		2,975,829,605		
			入 院 収 益	2,975,829,605		
		外 来 収 益		1,753,064,993		
			外 来 収 益	1,753,064,993		
		その他医業収益		762,743,853		
			室料差額収益	12,978,268		
			公衆衛生活動収益	168,017,218		
			医療相談収益	56,843,850		
			文 書 料	18,752,940		
			一般会計負担金	452,598,000	救急医療業務経費 415,156千円 保健衛生行政事務費 37,442千円	
			その他医業収益	53,553,577		
		医業外収益				1,136,146,742
	受取利息配当金				456,022	
			預 金 利 息		456,022	
	他会計負担金				315,632,000	
			一般会計負担金	315,632,000	小児医療業務経費 27,098千円 高度医療増嵩費 235,200千円 企業債償還利子 50,000千円 退職手当 3,334千円	
	補 助 金				734,924,490	
			国庫補助金	3,171,560	臨床研修事業補助金 3,172千円	
道費補助金			523,991,930	救急勤務医・産科医等確保支援事業補助金 1,436千円 新人看護職員臨床実践能力向上研修支援事業補助金 315千円 地域医療勤務環境改善体制整備事業補助金 12,568千円 新型コロナウイルス感染症緊急包括支援交付金 499,269千円 看護職員等処遇改善事業補助金 8,124千円		

(単位：円)

款	項	目	節	金額	備考
			一般会計補助金	207,761,000	医療・介護・障がい施設等物価高騰対策支援金 2,280千円 研究研修費 8,275千円 基礎年金拠出金経費 63,153千円 共済組合追加費用経費 16,798千円 医師確保対策経費 119,535千円
		患者外給食収益		354,550	
			付添人給食収益	354,550	
		長期前受金戻入		68,837,412	
			長期前受金戻入	68,837,412	
		その他医業外収益		15,942,268	
			不用品売却収益	26,760	
			その他医業外収益	15,915,508	
	泉郷診療所			3,954,010	
	医業収益	外 来 収 益		3,945,010	
			外 来 収 益	3,945,010	
		その他医業収益		9,000	
			その他医業収益	9,000	
	泉郷診療所			8,928,000	
	医業外収益	他 会 計 負 担 金		8,828,000	
			一般会計負担金	8,828,000	泉郷診療所運営費 8,828千円
		補 助 金		100,000	
			道 費 補 助 金	100,000	医療・介護・障がい施設等物価高騰対策支援金 100千円
		その他医業外収益		0	
			その他医業外収益	0	
	支笏湖診療所			5,058,565	
	医業収益	外 来 収 益		5,048,565	
			外 来 収 益	5,048,565	
		その他医業収益		10,000	
			その他医業収益	10,000	
	支笏湖診療所			26,146,000	
	医業外収益	他 会 計 負 担 金		26,046,000	
			一般会計負担金	26,046,000	支笏湖診療所運営費 26,046千円
		補 助 金		100,000	
			道 費 補 助 金	100,000	医療・介護・障がい施設等物価高騰対策支援金 100千円
		その他医業外収益		0	
			その他医業外収益	0	

(単位：円)

款	項	目	節	金額	備考
	院内保育 事業収益			23,696,988	
		保 育 料		4,005,988	
			保 育 料	4,005,988	
		補 助 金		19,691,000	
			道 費 補 助 金	877,000	子育て看護職員等就業定着支援事業補助金 877千円
	一般会計補助金		18,814,000	保育所運営費 18,814千円	
	特別利益			15,382,199	
		固定資産売却益		182,550	
			固定資産売却益	182,550	
		過年度損益修正益		15,199,649	
	過年度損益修正益		15,199,649		

※ 消費税及び地方消費税抜きの数値により記載

(2) 費用

(単位：円)

款	項	目	節	金額	備考	
病院事業 費用				6,721,264,817		
	医療費用			6,358,936,479		
			給与費		3,588,249,799	現計予算額 3,665,329千円
				(給料)	1,270,489,891	
				医師給	312,005,610	
				看護師給	670,987,799	
				技術員給	163,550,828	
				事務員給	123,945,654	
				(手当)	948,831,879	
				医師手当	330,784,392	
				看護師手当	413,807,750	
				技術員手当	93,384,174	
				事務員手当	72,197,445	
				会計年度任用職員手当	38,658,118	
				賞与引当金繰入額	176,252,568	
				報酬	538,143,769	
				法定福利費	468,711,681	
				法定福利費引当金繰入額	34,486,199	
				退職給付費	151,333,812	
				材料費	1,193,687,427	
			薬品費	563,141,782		
			診療材料費	626,225,125		
			医療消耗備品費	4,320,520		
		経費	1,027,957,598			
			厚生福利費	8,205,977		
			報償費	1,594,354		
			旅費交通費	12,533,448		
			職員被服費	12,230		
			消耗品費	43,446,537		
			消耗備品費	1,035,400		
			光熱水費	95,191,379		
			燃料費	55,964,260		
			食糧費	28,709		
			印刷製本費	5,369,133		
			修繕費	59,168,497		
			保険料	9,603,632		
			賃借料	91,700,600		
			手数料	84,470,002		

(単位：円)

款	項	目	節	金額	備考
			通信運搬費	16,980,469	
			委託料	535,266,288	
			諸会費	2,630,908	
			負担金	2,847,057	
			交際費	223,560	現計予算額 1,500千円
			貸倒引当金繰入額	1,200,240	
			雑費	484,918	
		減価償却費		502,597,123	
			建物減価償却費	183,676,432	
			構築物減価償却費	14,860,620	
			器械備品減価償却費	301,727,643	
			車両運搬具減価償却費	2,332,428	
		資産減耗費		7,188,258	
			たな卸資産減耗費	987,135	
			固定資産除却費	6,201,123	
		長期前払消費税償却		22,100,152	
			長期前払消費税償却	22,100,152	
		研究研修費		17,156,122	
			謝金	654,662	
			図書費	8,202,816	
			旅費交通費	3,285,291	
			研究雑費	5,013,353	
	医業外費用			288,301,297	
		支払利息		76,026,138	
			企業債利息	76,026,138	
			借入金利息	0	
		雑損失		212,275,159	
			不用品売却原価	0	
			その他雑損失	212,275,159	
	泉郷診療所			12,882,979	
	医業費用	給与費		7,926,671	現計予算額 8,205千円
			会計年度任用職員手当	758,464	
			賞与引当金繰入額	376,294	
			報酬	5,665,844	
			法定福利費	1,060,465	
			法定福利費引当金繰入額	65,604	
		材料費		1,253,358	
			薬品費	1,252,456	
			診療材料費	902	

(単位：円)

款	項	目	節	金額	備考
			医療消耗備品費	0	
		経費		3,702,950	
			厚生福利費	3,268	
			報償費	80,000	
			旅費交通費	154,920	
			職員被服費	0	
			消耗品費	188,670	
			消耗備品費	30,000	
			光熱水費	257,423	
			燃料費	834,993	
			印刷製本費	0	
			修繕費	32,780	
			保険料	105,158	
			賃借料	484,800	
			手数料	71,757	
			通信運搬費	133,441	
			委託料	1,321,240	
			諸会費	4,500	
			雑費	0	
	支笏湖診療所			31,205,425	
	医業費用	給与費		14,648,828	現計予算額 15,359千円
			会計年度任用職員手当	758,464	
			賞与引当金繰入額	242,947	
			報酬	12,564,640	
			法定福利費	1,040,422	
			法定福利費引当金繰入額	42,355	
		材料費		1,877,939	
			薬品費	1,861,534	
			診療材料費	16,405	
			医療消耗備品費	0	
		経費		14,678,658	
			厚生福利費	4,774	
			旅費交通費	204,825	
			職員被服費	20,240	
			消耗品費	104,125	
			消耗備品費	0	
			光熱水費	682,863	
			燃料費	835,053	
			印刷製本費	0	

(単位：円)

款	項	目	節	金額	備考
			修繕費	58,000	
			保険料	115,273	
			賃借料	484,800	
			手数料	15,464	
			通信運搬費	209,618	
			委託料	2,866,356	
			諸会費	4,500	
			負担金	9,071,567	
			雑費	1,200	
	院内保育			23,697,950	
	事業費用	経費		23,697,950	
			給食費	1,074,760	
			消耗品費	0	
			消耗備品費	0	
			修繕費	140,990	
			委託料	22,482,200	
	特別損失			6,240,687	
		固定資産売却損		107,000	
			固定資産売却損	107,000	
		過年度損益修正損		6,133,687	
			過年度損益修正損	6,133,687	

※ 消費税及び地方消費税抜きの数値により記載

固 定 資 産

(1) 有形固定資産明細書

資産の種類	年度当初 現在高	当年度増加額	当年度減少額	年度末現在高
土地	990,286,012	0	0	990,286,012
建物	8,399,382,166	257,040,368	0	8,656,422,534
構築物	316,551,521	0	0	316,551,521
器械備品	3,854,777,713	99,761,600	134,571,460	3,819,967,853
車両運搬具	22,270,477	0	0	22,270,477
リース資産	23,835,288	0	0	23,835,288
建設仮勘定	6,080,368	0	6,080,368	0
計	13,613,183,545	356,801,968	140,651,828	13,829,333,685

※ 消費税及び地方消費税抜きの数値により記載。以下同じ。

(2) 無形固定資産明細書

資産の種類	年度当初現在高	当年度増加額	当年度減少額
電話加入権	1,880,810	0	0

(3) 投資その他の資産明細書

資産の種類	年度当初現在高	当年度増加額	当年度減少額
出資金	595,000	0	0
長期前払消費税	265,288,326	32,458,639	22,100,152
破産更生債権等	1,144,488	911,167	828,822
貸倒引当金	△ 1,144,488	△ 911,167	△ 828,822
計	265,883,326	32,458,639	22,100,152

明 細 書

(単位：円)

減 価 償 却 累 計 額			年 度 末 償却未済高	備 考
当年度増加額	当年度減少額	累 計		
0	0	0	990,286,012	
183,676,432	0	5,106,879,475	3,549,543,059	
14,860,620	0	255,138,600	61,412,921	
301,727,643	127,842,887	2,514,276,554	1,305,691,299	
2,332,428	0	11,716,367	10,554,110	
0	0	22,643,524	1,191,764	
0	0	0	0	
502,597,123	127,842,887	7,910,654,520	5,918,679,165	

(単位：円)

当年度減価償却高	年度末現在高	備 考
0	1,880,810	

(単位：円)

年度末現在高	備 考
595,000	地方公共団体金融機構出資金
275,646,813	
1,226,833	
△ 1,226,833	
276,241,813	

企 業 債

種 類	発行年月日	発行総額	償 還 高		未償還残高	
			当年度償還高	償還高累計		
建設改良費等の財源に充てるための企業債	11年度政府資金	平成12年3月24日	1,092,100,000	46,900,323	736,314,040	355,785,960
	11年度政府資金	平成12年3月24日	27,300,000	1,457,966	24,295,563	3,004,437
	12年度政府資金	平成13年3月26日	1,164,100,000	49,302,691	740,071,661	424,028,339
	13年度政府資金	平成14年3月25日	3,783,800,000	159,625,727	2,178,523,829	1,605,276,171
	13年度機構資金	平成14年3月22日	2,050,800,000	96,303,116	1,314,315,921	736,484,079
	14年度政府資金	平成15年3月25日	147,600,000	6,024,530	83,219,053	64,380,947
	14年度機構資金	平成15年3月25日	131,000,000	8,432,920	131,000,000	0
	29年度民間資金	平成30年3月26日	50,000,000	12,500,000	50,000,000	0
	30年度民間資金	平成31年3月26日	50,000,000	12,500,000	37,500,000	12,500,000
	30年度民間資金	平成31年3月26日	347,000,000	28,916,000	28,916,000	318,084,000
	元年度民間資金	令和2年3月27日	50,000,000	12,500,000	25,000,000	25,000,000
	元年度民間資金	令和2年3月27日	47,800,000	0	0	47,800,000
	元年度民間資金	令和2年3月27日	199,000,000	0	0	199,000,000
	2年度民間資金	令和3年3月29日	146,000,000	36,500,000	36,500,000	109,500,000
	2年度民間資金	令和3年3月29日	259,000,000	0	0	259,000,000
	3年度民間資金	令和4年3月28日	690,000,000	0	0	690,000,000
	3年度民間資金	令和4年3月28日	230,000,000	0	0	230,000,000
	4年度民間資金	令和5年3月27日	50,000,000	0	0	50,000,000
4年度民間資金	令和5年3月27日	276,000,000	0	0	276,000,000	
計		10,791,500,000	470,963,273	5,385,656,067	5,405,843,933	

明 細 書

(単位：円)

発行価額	利 率	償 還 終 期	備 考
—	年2.0%	令和12年3月1日	病院新築移転事業（財務省）
—	年2.0%	令和7年3月1日	医療従事者住宅整備事業（財務省）
—	年1.6%	令和13年3月1日	病院新築移転事業（財務省）
—	年2.2%	令和14年3月1日	病院新築移転事業（財務省）
—	年2.2%	令和12年3月20日	病院新築移転事業（地方公共団体金融機構）
—	年1.2%	令和15年3月1日	病院新築移転事業（財務省）
—	年1.15%	令和5年3月20日	医療従事者住宅整備事業（地方公共団体金融機構）
—	年0.12%	令和5年3月1日	医療機器整備事業（北海道信用金庫）
—	年0.295%	令和6年3月1日	医療機器整備事業（北海道信用金庫）
—	年0.295%	令和16年3月1日	病院施設整備事業（北海道信用金庫）
—	年0.285%	令和7年3月1日	医療機器整備事業（北海道信用金庫）
—	年0.285%	令和17年3月1日	病院施設整備事業（北海道信用金庫）
—	年0.285%	令和17年3月1日	病院施設整備事業（北海道信用金庫）
—	年0.249%	令和8年3月1日	医療機器整備事業（北海道信用金庫）
—	年0.249%	令和18年3月1日	病院施設整備事業（北海道信用金庫）
—	年0.14%	令和9年3月1日	医療機器整備事業（道央農業協同組合）
—	年0.155%	令和19年3月1日	病院施設整備事業（北海道信用金庫）
—	年0.175%	令和10年3月1日	医療機器整備事業（北海道信用金庫）
—	年0.245%	令和20年3月1日	病院施設整備事業（北海道信用金庫）

経 営

項 目		令和 4 年 度	
		算 出 基 礎	比率(%)又は金額
1	自己資本構成比率	$\frac{\text{自己資本 } 1,470,734,127}{\text{総資本 } 8,780,362,841} \times 100$	16.8
2	固定資産対長期資本比率	$\frac{\text{固定資産 } 6,196,801,788}{\text{固定負債 } 6,000,985,107 + \text{自己資本 } 1,470,734,127} \times 100$	82.9
3	流動比率	$\frac{\text{流動資産 } 2,583,561,053}{\text{流動負債 } 1,308,643,607} \times 100$	197.4
4	総収支比率	$\frac{\text{総収益 } 6,710,950,955}{\text{総費用 } 6,721,264,817} \times 100$	99.8
5	経常収支比率	$\frac{\text{経常収益 } 6,695,568,756}{\text{経常費用 } 6,715,024,130} \times 100$	99.7
6	医業収支比率	$\frac{\text{医業収益 } 5,491,638,451}{\text{医業費用 } 6,358,936,479} \times 100$	86.4
7	修正医業収支比率	$\frac{\text{医業収益 } 5,491,638,451 - \text{一般会計負担金 } 452,598,000}{\text{医業費用 } 6,358,936,479} \times 100$	79.2
医業収益に対する比率	8 職員給与費	$\frac{\text{給与費 } 3,588,249,799}{\text{医業収益 } 5,491,638,451} \times 100$	65.3
	9 薬品費	$\frac{\text{薬品費 } 563,141,782}{\text{〃 } 5,491,638,451} \times 100$	10.3
	10 その他医療材料費	$\frac{\text{その他医療材料費 } 630,545,645}{\text{〃 } 5,491,638,451} \times 100$	11.5
	11 経費	$\frac{\text{経費 } 1,027,957,598}{\text{〃 } 5,491,638,451} \times 100$	18.7
	12 減価償却費	$\frac{\text{減価償却費 } 502,597,123}{\text{〃 } 5,491,638,451} \times 100$	9.2
	13 一時借入金利息	$\frac{\text{一時借入金利息 } 0}{\text{〃 } 5,491,638,451} \times 100$	0.0
	14 その他の費用	$\frac{\text{その他の費用 } 46,444,532}{\text{〃 } 5,491,638,451} \times 100$	0.8
15	患者1人1日当たりの薬品費	$\frac{\text{薬品費 } 563,141,782}{\text{入院外来延患者数 } 182,894}$	3,079円
16	〃 その他医療材料費	$\frac{\text{その他医療材料費 } 630,545,645}{\text{〃 } 182,894}$	3,448円
17	病床利用率	$\frac{\text{入院延患者数 } 43,695}{\text{病床延数 } 69,350} \times 100$	63.0
18	外来入院患者比率	$\frac{\text{外来延患者数 } 139,199}{\text{入院延患者数 } 43,695} \times 100$	318.6

※ 消費税及び地方消費税抜きの数値により記載

分 析

(単位：円)

令和3年度		備 考
算 出 基 礎	比率(%)又は金額	
$\frac{1,532,253,674}{9,623,331,012} \times 100$	15.9	
$\frac{6,345,047,397}{6,306,982,469 + 1,532,253,674} \times 100$	80.9	
$\frac{3,278,283,615}{1,784,094,869} \times 100$	183.8	
$\frac{6,909,203,044}{6,409,674,488} \times 100$	107.8	
$\frac{6,905,519,146}{6,403,786,685} \times 100$	107.8	
$\frac{5,502,174,670}{6,048,895,056} \times 100$	91.0	
$\frac{5,502,174,670 - 453,791,000}{6,048,895,056} \times 100$	83.5	
$\frac{3,486,577,387}{5,502,174,670} \times 100$	63.4	
$\frac{499,904,622}{5,502,174,670} \times 100$	9.1	
$\frac{637,754,644}{5,502,174,670} \times 100$	11.6	
$\frac{972,664,392}{5,502,174,670} \times 100$	17.7	
$\frac{377,561,618}{5,502,174,670} \times 100$	6.9	
$\frac{0}{5,502,174,670} \times 100$	0.0	
$\frac{74,432,393}{5,502,174,670} \times 100$	1.4	
$\frac{499,904,622}{189,741}$	2,635円	
$\frac{637,754,644}{189,741}$	3,361円	
$\frac{45,116}{69,350} \times 100$	65.1	
$\frac{144,625}{45,116} \times 100$	320.6	

