

令和 5 年 度

千歳市病院事業会計決算書

千 歳 市

目 次

I 事業報告書

令和5年度千歳市病院事業報告書 2

II 決算報告書

令和5年度千歳市病院事業決算報告書 20

III 財務諸表

令和5年度千歳市病院事業損益計算書 26

令和5年度千歳市病院事業剰余金計算書 28

令和5年度千歳市病院事業欠損金処理計算書 30

令和5年度千歳市病院事業貸借対照表 32

注 記 事 項 35

IV 附属書類

令和5年度千歳市病院事業キャッシュ・フロー計算書 39

収益費用明細書 40

固定資産明細書 48

企業債明細書 50

経営分析 52

I 事業報告書

令和5年度千歳市病院事業報告書

1 概 況

(1) 令和5年度千歳市病院事業決算の概要

我が国は、国民皆保険や優れた保健・医療システムの成果により、世界最高水準の平均寿命を達成し、「人生100年時代」を迎えようとしております。一方、国民医療費が45兆円を超える中、団塊の世代が全て後期高齢者となる2025年以降を見据え、社会の活力を維持・向上していくためには、健康寿命の延伸により高齢者をはじめとする意欲のある方々が役割を持ち活躍できる社会の実現と「全世代型社会保障」の構築が求められております。

また、医療においては、急速な高齢化を見据え、地域全体での医療機能の分化や連携強化をはじめ、医師等の働き方改革や医療DXの推進など、様々な改革が進められており、北海道では「地域医療構想」を策定し、地域における将来のあるべき医療提供体制の実現を目指しております。

このような中、依然として深刻な医師不足、急速な高齢化や生産年齢人口の減少による医療ニーズの変化などに加え、公立病院等に感染症発生・まん延時に担うべき医療の提供が義務付けられるなど、病院経営を取り巻く環境は極めて厳しい状況にあり、これらの直面する課題に戦略的かつ的確に対応していくことが重要となります。

市民病院におきましても、医師をはじめとする医療従事者の確保など診療体制の強化と勤務環境の整備を進め、救急・高度医療、小児・周産期医療の充実や地域医療連携を推進するとともに、新興感染症等に係る医療提供体制を確保するなど、地域の要請に応えながら、効率的で機能的な病院運営に取り組む必要があり、これらを踏まえ、次の5項目を基本方針として事業を運営してまいりました。

『地域医療の充実に向けた基幹病院としての役割の強化』につきましては、

- ・地域の医療機関と連携しながら、内科系・外科系・小児科など、地域の基幹病院として重要な役割となる二次救急医療体制を維持するとともに、新型コロナウイルス感染症患者の受入病床を5類感染症移行後も常に確保したことに加え、発熱患者の外來診療を継続的に実施するなど、通常診療と感染症対応を、院内クラスターを発生させることなく両立し、地域に必要な医療提供体制の確保を図ってまいりました。

『安全で安心できる医療の推進』につきましては、

- ・医療安全管理・感染対策部門を中心に、事例検証に基づく業務改善や研修を行いながら、さらなる医療の安全、安心の確保や様々な感染症の拡大を想定した感染防止対策を徹底するなど、組織的な取組を進めてまいりました。
- ・患者満足度調査や意見箱などへ寄せられた意見をもとに、患者ニーズ等を把握・検証しながら、患者の視点に立った療養環境づくりや接遇・サービスの提供に努めたほか、十分な説明と同意に基づく患者参加型医療を推進してまいりました。

『医療・看護の質の向上とチーム医療の推進』につきましては、

- ・医療職の認定資格取得支援やICTも活用した院内教育など、職員の資質や能力向上に取り組んだほか、視能訓練士等医療従事者の増員や組織強化に努め、診療体制の一層の充実を図ってまいりました。
- ・医師や看護師の負担軽減と業務の効率化を図るため、医師事務作業補助者や看護助手の人員体制を確保し、各部門の情報共有化と多職種の業務連携を推進するなど、良質な医療の提供とチーム医療の強化に努めてまいりました。

『効率的な病院運営の推進』につきましては、

- ・診療内容の標準化を進めるとともに、急性期一般入院料1の維持、医師をはじめとする医療従事者の確保など診療体制の充実を図り、収益確保に努めてまいりました。
- ・医薬品、診療材料の在庫管理の適正化やベンチマークシステムを用いた価格交渉の強化に取り組んだほか、供給不安が続く中でも後発医薬品の採用拡大を推進するなど、費用の抑制に努めてまいりました。
- ・地域の基幹病院として持続可能な医療提供体制を確保し、安全で質の高い医療を提供するとともに、更なる経営健全化に向けた取組を推進すべく、「経営強化プラン」を策定しました。

『医療従事者の勤務環境等の充実』につきましては、

- ・令和6年度から開始される医師の働き方改革へ対応するため、出張医を増員したほか、労働時間の管理を行うとともに、職員の意識や勤務実態の把握に努め、業務・組織の見直しや職員の適正配置など負担軽減を図りながら、職員がやりがいを持って働くことができる勤務環境の整備に取り組んでまいりました。

以下、令和5年度の経営状況等の内容につきまして報告いたします。

ア 業務

本院の年間延患者数は、入院患者が46,510人で前年度に比べ2,815人増加し、外来患者は141,289人で前年度に比べ2,090人増加いたしました。

また、泉郷診療所の外来患者は520人で前年度に比べ86人減少し、支笏湖診療所の外来患者は597人で前年度に比べ62人の減少となっております。

イ 収益的収支

収益的収入につきましては、総収益が6,615,290千円で前年度に比べ95,661千円の減少となっております。

このうち、本院の入院収益は3,253,120千円で前年度に比べ277,291千円増加し、外来収益は1,828,795千円で前年度に比べ75,730千円増加いたしました。これは5類感染症移行後も、新型コロナウイルス感染症患者の受入病床を確保した影響はあるものの、院内集団感染の影響により患者数が減少した前年度に比べ、入院・外来ともに患者数が増加したことによるものであります。

本院の医業外収益は、672,276千円で前年度に比べ463,871千円減少いたしました。これは補助金として新型コロナウイルス感染症緊急包括支援交付金が前年度に比べ大幅に減少したことなどによるものであります。

また、泉郷診療所の外来収益は3,254千円で前年度に比べ691千円減少し、支笏湖診療所の外来収益は4,766千円で前年度に比べ282千円の減少となっております。

収益的支出につきましては、総費用が6,845,464千円で前年度に比べ124,199千円の増加となっております。

このうち、本院の給与費は3,605,281千円で前年度に比べ17,031千円増加いたしました。これは会計年度任用職員の処遇改善として報酬、賞与引当金繰入額等が増加したことなどによるものであります。

材料費は1,293,773千円で前年度に比べ100,085千円増加し、減価償却費は488,714千円で前年度に比べ13,883千円減少となっております。

また、泉郷診療所の医業費用は13,629千円で前年度に比べ746千円増加し、支笏湖診療所の医業費用は32,576千円で前年度に比べ1,371千円の増加となっております。

このようなことから、230,174千円の純損失を計上し、この結果、累積欠損金は2,849,937千円となっております。

ウ 資本的収支

資本的収入につきましては、収入総額が331,236千円で前年度に比べ13,740千円減少しており、資本的支出につきましては、支出総額が1,009,530千円で前年度に比べ152,773千円の増加となっております。

資本的収入額が資本的支出額に対し不足する額678,294千円につきましては、当年度分消費税及び地方消費税資本的収支調整額1,723千円及び過年度分損益勘定留保資金676,571千円で補填しております。

以上、令和5年度病院事業の概要を申し上げますが、今後も医療を取り巻く情勢を的確に見極めながら、地域医療構想等を踏まえ策定した「経営強化プラン」に基づく取組を着実に進め、健全で安定した経営基盤の確立を図るとともに、持続可能な地域医療提供体制の確保に努めてまいります。

(2) 経営指標に関する事項

令和5年度決算における経営指標について、経営の健全性を示す経常収支比率は、入院収益及び外来収益は増加したものの、新型コロナウイルス感染症緊急包括支援交付金をはじめとした補助金の減少などに加え、給与費や材料費などの増加により、前年度比3.0ポイント減の96.7%となっております。また、医業収益から一般会計負担金を除いて算出した医業収支比率である修正医業収支比率は、前年度比3.9ポイント増の83.1%となっております。

また、施設の有効活用状況を示す病床利用率は、前年度に比べ3.9ポイント増の66.9%となっておりますが、新型コロナウイルス感染症患者・疑い患者の入院病床を確保するために一部病床を休床としたことなどにより、令和元年度と比べますと4.7ポイント減少しております。

〈経営指標の推移〉

項目 \ 年度	R1	R2	R3	R4	R5
経常収支比率	98.7%	97.6%	107.8%	99.7%	96.7%
修正医業収支比率	86.0%	74.8%	83.5%	79.2%	83.1%
病床利用率	71.6%	56.7%	65.1%	63.0%	66.9%

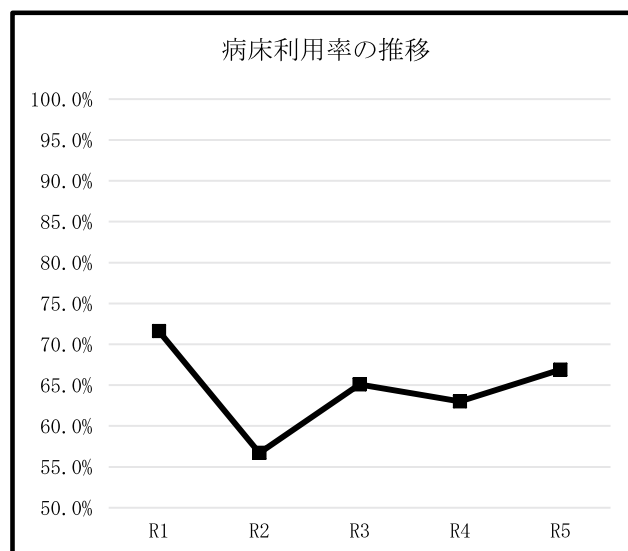
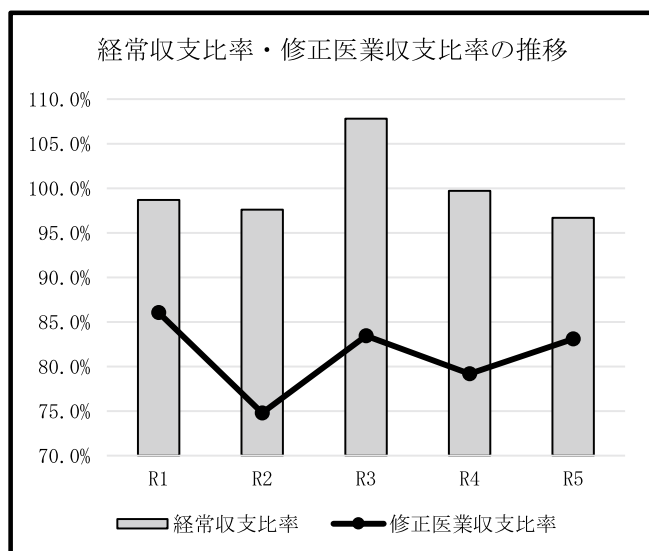

【経常収支比率】

医業費用、医業外費用に対する医業収益、医業外収益の割合を表し、病院活動による収益状況を示す指標
算出式 = (経常収益) / (経常費用) × 100

【修正医業収支比率】

病院の本業である医業活動から生じる医業費用に対する医業収益の割合を示す指標
算出式 = (医業収益 - 一般会計負担金) / (医業費用) × 100

【病床利用率】

年延病床数に対する年延入院患者数の割合を表し、病院の施設が有効に活用されているかを示す指標
算出式 = (年延入院患者数 / 年延病床数) × 100

(3) 議会議決事項

議案番号	件名	議決年月日	備考
認定第10号	令和4年度千歳市病院事業会計決算の認定について	令和5年10月13日	認定
議案第8号	令和5年度千歳市病院事業会計補正予算について(第1回)	令和6年3月8日	原案可決
議案第18号	令和6年度千歳市病院事業会計予算について	令和6年3月26日	原案可決

(4) 行政官庁認可事項

申請年月日	申請先	件名	認可年月日	備考
令和5年5月1日	北海道厚生局長	地域包括ケア入院医療管理料2(看護職員配置加算)の施設基準に係る届出	令和5年5月15日	(地包ケア2)第654号
令和5年6月19日	北海道厚生局長	後発医薬品使用体制加算1の施設基準に係る届出	令和5年7月3日	(後発使1)第544号
令和5年7月3日	北海道厚生局長	BRC A 1/2 遺伝子検査の施設基準に係る届出	令和5年7月18日	(BRC A)第158号
令和5年11月27日	北海道厚生局長	呼吸器リハビリテーション料(I)の施設基準に係る届出	令和5年12月15日	(呼 I)第625号
令和6年2月15日	北海道厚生局長	後発医薬品使用体制加算1の施設基準に係る届出	令和6年3月1日	(後発使1)第565号

(5) 職員に関する事項

ア 職員数

区分	前年度末職員数	新規採用	その他の理由による増減	当年度末職員数	備考
医師	(9) 37	(2) 7	(△ 3) △ 9	(8) 35	
医療技術員	(6) 48	(1) 2	(△ 1) △ 2	(6) 48	
看護師	(53) 188	(11) 14	(△ 4) △ 17	(60) 185	
事務員	(42) 34	(7) 1	(△ 7) △ 1	(42) 34	
その他の職員	(48) 0	(7) 0	(△ 5) 0	(50) 0	
合計	(158) 307	(28) 24	(△ 20) △ 29	(166) 302	

(注1) 上段()は、再任用短時間勤務職員及び会計年度任用の職を占める職員であって、その一週間当たりの通常の勤務時間が常時勤務を要する職を占める職員の一週間当たりの通常勤務に比し短い職員の外数である。

イ 職員の給与に関する事項

千歳市職員の給与に関する条例の一部改正により給与改定等が実施されました。

ウ 組織の改正に関する事項

令和5年4月1日に次のとおり組織改正を実施しました。

(改正前)

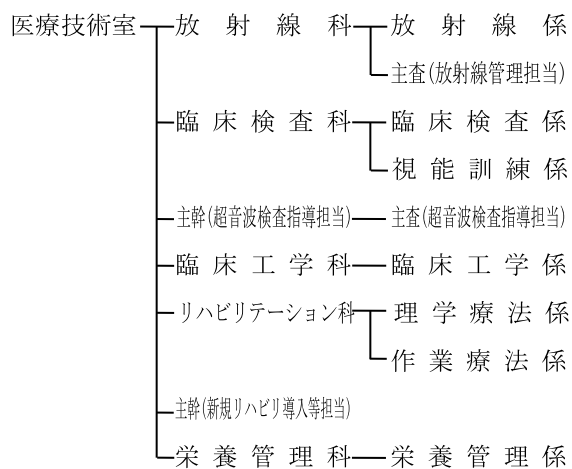

(改正後)

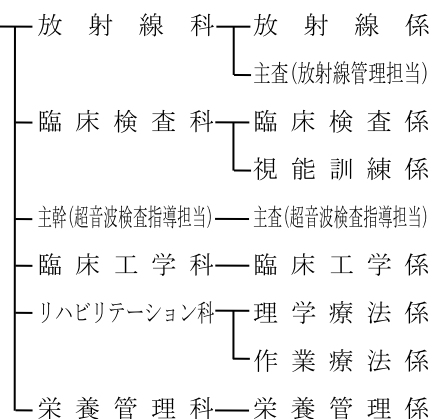

※組織改正に関する部分のみ抜粋

- (6) 料金その他供給条件の設定、変更に関する事項
特になし

2 建設改良事業

(1) 固定資産の購入状況

購入年月日	資産の名称	数量	購入金額	購入先
令和5年5月15日	上部消化管内視鏡トレーニングモデル	1台	418,000円	㈱ムトウ千歳支店
令和5年5月23日	薬用保冷庫	1台	294,800円	㈱ムトウ千歳支店
令和5年6月21日	一酸化窒素ガス分析装置	1式	399,300円	㈱ムトウ千歳支店
令和5年6月22日	バイポーラ鑷子	2本	325,600円	㈱ムトウ千歳支店
令和5年6月28日	ナースコール連動型患者監視装置	1式	8,243,136円	㈱SMC
令和5年6月30日	知能・発達検査用具	1式	162,690円	丸善雄松堂(㈱札幌支店)
令和5年7月20日	テーブルトップ遠心機	1式	443,300円	㈱ムトウ千歳支店
令和5年7月28日	気管支ビデオスコープ	1本	2,816,000円	㈱ムトウ千歳支店
令和5年8月29日	電動式骨手術装置	2組	3,630,000円	㈱竹山新札幌支店
令和5年9月11日	新生児ベッド	1式	143,000円	㈱アクト
令和5年9月22日	移乗機能付ストレッチャー	1台	259,600円	㈱ムトウ千歳支店
令和5年10月1日	泉郷診療所用医事会計システム	1式	177,760円	シャープファイナンス(㈱)
令和5年10月1日	支笏湖診療所用医事会計システム	1式	177,760円	シャープファイナンス(㈱)
令和5年10月27日	手すり付体重計	1台	125,400円	㈱ムトウ千歳支店
令和5年11月16日	発達検査用具	1式	178,200円	社会福祉法人京都国際社会福祉協力会
令和5年11月30日	電子内視鏡システム	1式	13,475,000円	㈱ムトウ千歳支店
令和5年11月30日	電動油圧手術台	1式	3,736,700円	㈱ムトウ千歳支店
令和5年12月27日	超音波白内障乳化吸引装置	1式	22,000,000円	㈱竹山新札幌支店
令和6年1月19日	手術用患者監視装置	1式	12,980,000円	㈱竹山新札幌支店
令和6年1月23日	心臓マッサージシステム	1式	2,574,000円	㈱SMC
令和6年1月26日	電気除細動器	3組	4,829,000円	㈱SMC
令和6年1月31日	レンズメーター	1台	480,700円	㈱竹山新札幌支店
令和6年2月19日	電動椅子	1台	361,900円	ノアインターナショナル(㈱)
令和6年3月5日	電動式低圧吸引器	6組	935,000円	㈱ムトウ千歳支店
令和6年3月11日	レーザーレンズ	1個	154,275円	㈱竹山新札幌支店
令和6年3月11日	小型卓上振盪器	1台	176,000円	㈱ムトウ千歳支店
令和6年3月12日	産婦人科用超音波診断装置	1式	5,280,000円	㈱アクト
令和6年3月14日	医療関係者間コミュニケーションアプリ	1式	2,695,000円	㈱モロオ恵庭営業所
令和6年3月19日	磁気共鳴断層撮影装置	1式	253,660,000円	㈱常光札幌支店
令和6年3月22日	ヘッドライトシステム	1式	253,000円	㈱SMC

購入年月日	資産の名称	数量	購入金額	購入先
令和6年3月25日	調乳水製造装置及び終末蒸気殺菌機	1式	6,050,000円	(株)マルゼン苫小牧営業所
令和6年3月27日	体温連続モニタリングシステム	1式	182,600円	(株)竹山新札幌支店
令和6年3月27日	褥瘡シミュレータ	1式	206,800円	(株)ムトウ千歳支店
令和6年3月28日	筋電図・誘発電子検査装置	1式	7,810,000円	(株)SMC
令和6年3月29日	細隙灯顕微鏡用カメラシステム	2組	3,300,000円	(株)竹山新札幌支店
	計		358,934,521円	

※消費税及び地方消費税込みの数値により記載

3 業 務

(1) 業 務 量

ア 病 床 数

区 分		事 業 計 画	事 業 実 績	備 考
5 年 度	一 般 病 床	1 9 0 床	1 9 0 床	
	総病床数A	1 9 0 床	1 9 0 床	
4 年 度	総病床数B	1 9 0 床	1 9 0 床	
A / B (%)		100.00	100.00	

イ 年 間 延 患 者 数

区 分	事業計画A	事業実績B	実績割B/A (%)	備 考
入 院 患 者	5 年 度 C	55,339 人	46,510 人	84.05
	4 年 度 D	44,867 人	43,695 人	97.39
	C/D (%)	123.34	106.44	
外 来 患 者	5 年 度 E	153,972 人	141,289 人	91.76
	4 年 度 F	143,776 人	139,199 人	96.82
	E/F (%)	107.09	101.50	
患 者 総 数	5 年 度 G	209,311 人	187,799 人	89.72
	4 年 度 H	188,643 人	182,894 人	96.95
	G/H (%)	110.96	102.68	

※ 4年度の事業計画は補正後の人数である。

ウ 各科別患者数

(7) 年延入院患者数

(単位：人)

区分	内科	循環器科	消化器科	小児科	外科	脳神経外科	整形外科	産婦人科	耳鼻咽喉科	眼科	皮膚科	泌尿器科	麻酔科	計	1日平均
5年度 A	10,009	3,807	8,748	3,798	2,814	1,884	8,952	3,601	1,435	221	109	1,132	0	46,510	127.1
4年度 B	7,864	3,576	7,445	3,385	3,180	2,288	8,793	4,020	1,254	285	123	1,482	0	43,695	119.7
A / B (%)	127.28	106.46	117.50	112.20	88.49	82.34	101.81	89.58	114.43	77.54	88.62	76.38	0.00	106.44	
科別構成	21.52	8.19	18.81	8.17	6.05	4.05	19.25	7.74	3.09	0.47	0.23	2.43	0.00	100.00	
比率 (%)	18.00	8.18	17.04	7.75	7.28	5.24	20.12	9.20	2.87	0.65	0.28	3.39	0.00	100.00	

※ 5年度の診療日数は366日、4年度の診療日数は365日である。

(4) 年延外来患者数

(単位：人)

区分	内科	循環器科	消化器科	小児科	外科	脳神経外科	整形外科	産婦人科	耳鼻咽喉科	眼科	皮膚科	泌尿器科	麻酔科	計	1日平均
5年度 A	23,549	13,609	12,489	10,751	4,171	4,134	19,746	11,027	8,545	10,413	9,877	10,870	2,108	141,289	581.4
4年度 B	21,740	13,402	12,777	10,343	4,207	4,405	19,249	12,218	7,332	10,212	9,304	12,153	1,857	139,199	572.8
A / B (%)	108.32	101.54	97.75	103.94	99.14	93.85	102.58	90.25	116.54	101.97	106.16	89.44	113.52	101.50	
科別構成	16.67	9.63	8.84	7.61	2.95	2.93	13.98	7.80	6.05	7.37	6.99	7.69	1.49	100.00	
比率 (%)	15.62	9.63	9.18	7.43	3.02	3.16	13.83	8.78	5.27	7.34	6.68	8.73	1.33	100.00	

※ 5年度の診療日数は243日、4年度の診療日数は243日である。

(7) 年延入院外来総患者数 ((7)+(4))

(単位：人)

区分	内科	循環器科	消化器科	小児科	外科	脳神経外科	整形外科	産婦人科	耳鼻咽喉科	眼科	皮膚科	泌尿器科	麻酔科	計	備考
5年度 A	33,558	17,416	21,237	14,549	6,985	6,018	28,698	14,628	9,980	10,634	9,986	12,002	2,108	187,799	
4年度 B	29,604	16,978	20,222	13,728	7,387	6,693	28,042	16,238	8,586	10,497	9,427	13,635	1,857	182,894	
A / B (%)	113.36	102.58	105.02	105.98	94.56	89.91	102.34	90.08	116.24	101.31	105.93	88.02	113.52	102.68	
科別構成	17.87	9.27	11.31	7.75	3.72	3.21	15.28	7.79	5.31	5.66	5.32	6.39	1.12	100.00	
比率 (%)	16.19	9.28	11.06	7.51	4.04	3.66	15.33	8.88	4.69	5.74	5.15	7.45	1.02	100.00	

(8) 泉郷診療所年延外来患者数

(単位：人)

区分	内科	外科	計	1日平均	備考
5年度 A	520	0	520	5.7	
4年度 B	606	0	606	6.0	
A / B (%)	85.81	0.00	85.81		
科別構成	100.00	0.00	100.00		
比率 (%)	100.00	0.00	100.00		

※ 5年度の診療日数は92日、4年度の診療日数は101日である。

(9) 支笏湖診療所年延外来患者数

(単位：人)

区分	内科	計	1日平均	備考
5年度 A	597	597	2.5	
4年度 B	659	659	2.7	
A / B (%)	90.59	90.59		
科別構成	100.00	100.00		
比率 (%)	100.00	100.00		

※ 5年度の診療日数は240日、4年度の診療日数は241日である。

(2) 事業収入に関する事項

ア 入院収益の調定及び収入 (単位：円)

区分	期首未収額	調定額	収入額		過年度損益修正損	不納欠損額	期末未収額	備考
			当年度分	過年度分				
5年度 A	519,459,625	(3,253,120,109)	2,759,087,227	505,295,887	3,264,383,114	736,435	505,633,770	
4年度 B	459,042,099	(2,975,829,605)	2,467,739,879	443,463,942	2,911,203,821	762,005	519,459,625	
A / B (%)	113.16	109.34	111.81	113.94	112.13	96.64	97.34	
収入割合 (%)	5年度		84.76	97.27	86.48			
	4年度		82.89	96.61	84.73			

(注1) 調定額上段 () 書は、消費税及び地方消費税抜きの数値である。以下同じ。

イ 外来収益の調定及び収入 (単位：円)

区分	期首未収額	調定額	収入額		過年度損益修正損	不納欠損額	期末未収額	備考
			当年度分	過年度分				
5年度 A	261,358,965	(1,828,794,960)	1,576,621,111	259,814,355	1,836,435,466	131,369	254,043,677	
4年度 B	268,372,795	(1,753,064,993)	1,493,292,996	267,083,430	1,760,376,426	7,760	261,358,965	
A / B (%)	97.39	104.33	105.58	97.28	104.32	1,692.90	97.20	
収入割合 (%)	5年度		86.18	99.41	87.84			
	4年度		85.16	99.52	87.07			

ウ その他医療収益の調定及び収入 (単位：円)

区分	期首未収額	調定額	収入額		過年度損益修正損	不納欠損額	期末未収額	備考
			当年度分	過年度分				
5年度 A	42,997,126	(789,834,417)	778,617,740	41,641,620	820,259,360	64,936	37,282,827	
4年度 B	50,326,902	(762,743,853)	745,901,028	49,065,476	794,966,504	58,247	42,997,126	
A / B (%)	85.44	103.43	104.39	84.87	103.18	111.48	86.71	
収入割合 (%)	5年度		95.56	96.85	95.63			
	4年度		94.69	97.49	94.86			

エ 医療外収益の調定及び収入 (単位：円)

区分	期首未収額	調定額	収入額		過年度損益修正損	不納欠損額	期末未収額	備考
			当年度分	過年度分				
5年度 A	233,216,832	(672,275,925) 673,053,247	665,977,191	233,184,210	899,161,401	0	7,108,678	
4年度 B	136,926,204	(1,136,146,742) 1,136,549,062	903,364,852	136,892,772	1,040,257,624	810	233,216,832	
A / B (%)	170.32	59.22	73.72	170.34	86.44	皆減	3.05	

オ 泉郷診療所医療収益の調定及び収入 (単位：円)

区分	期首未収額	調定額	収入額		過年度損益修正損	不納欠損額	期末未収額	備考
			当年度分	過年度分				
5年度 A	465,158	(3,258,986) 3,303,465	2,978,101	465,158	3,443,259	0	325,364	
4年度 B	583,384	(3,954,010) 4,005,159	3,540,001	583,384	4,123,385	0	465,158	
A / B (%)	79.73	82.48	84.13	79.73	83.51	-	69.95	

カ 泉郷診療所医療外収益の調定及び収入 (単位：円)

区分	期首未収額	調定額	収入額		過年度損益修正損	不納欠損額	期末未収額	備考
			当年度分	過年度分				
5年度 A	0	(10,370,000) 10,370,000	10,370,000	0	10,370,000	0	0	
4年度 B	0	(8,928,000) 8,928,000	8,928,000	0	8,928,000	0	0	
A / B (%)	-	116.15	116.15	-	116.15	-	-	

コ 特別利益の調定及び収入

(単位：円)

区分	期首未収額	調定額	収入額		過年度損益修正損	不納欠損額	期末未収額	備考
			当年度分	過年度分				
5年度 A	6,724,255	(2,686,624) 2,741,727	2,690,559	6,031,837	0	25,350	718,236	
4年度 B	895,418	(15,382,199) 15,398,222	9,461,013	108,372	0	0	6,724,255	
A / B (%)	750.96	17.81	28.44	5,565.86	-	皆増	10.68	

サ 資本的収入の調定及び収入

(単位：円)

区分	期首未収額	調定額	収入額		過年度損益修正損	不納欠損額	期末未収額	備考
			当年度分	過年度分				
5年度 A	300,000	(331,236,139) 331,236,139	260,236,139	300,000	0	0	71,000,000	
4年度 B	45,698,000	(344,915,304) 344,975,604	344,675,604	45,698,000	0	0	300,000	
A / B (%)	0.66	96.02	75.50	0.66	-	-	23,666.67	

シ 患者1人当たりの金額

区 分		調 定 額 A (円)	患 者 数 B (人)	1人当たりの金額 A / B (円)	備 考
入 院	5 年 度	3,253,120,109	46,510	69,945	
	4 年 度	2,975,829,605	43,695	68,105	
外 来	5 年 度	1,828,794,960	141,289	12,944	
	4 年 度	1,753,064,993	139,199	12,594	
合 計	5 年 度	5,081,915,069	187,799	27,060	
	4 年 度	4,728,894,598	182,894	25,856	

※消費税及び地方消費税抜きの数値により記載

(3) 事業費に関する事項

区 分	令 和 5 年 度		令 和 4 年 度		対 前 年 度 比 較	
	金 額 (円)	構 成 比 (%)	金 額 (円)	構 成 比 (%)	増 減 額 (円)	増 減 率 (%)
医 業 費 用	6,479,218,848	94.65	6,358,936,479	94.61	120,282,369	1.89
給 与 費	3,605,280,770	52.67	3,588,249,799	53.39	17,030,971	0.47
材 料 費	1,293,772,818	18.90	1,193,687,427	17.76	100,085,391	8.38
経 費	1,038,260,610	15.17	1,027,957,598	15.29	10,303,012	1.00
減 価 償 却 費	488,714,709	7.14	502,597,123	7.48	△ 13,882,414	△ 2.76
資 産 減 耗 費	14,767,864	0.21	7,188,258	0.11	7,579,606	105.44
長期前払消費税償却	18,667,174	0.27	22,100,152	0.33	△ 3,432,978	△ 15.53
研 究 研 修 費	19,754,903	0.29	17,156,122	0.25	2,598,781	15.15
医 業 外 費 用	292,753,151	4.28	288,301,297	4.29	4,451,854	1.54
支 払 利 息	68,932,127	1.01	76,026,138	1.13	△ 7,094,011	△ 9.33
雑 損 失	223,821,024	3.27	212,275,159	3.16	11,545,865	5.44
泉郷診療所医業費用	13,629,430	0.20	12,882,979	0.19	746,451	5.79
給 与 費	8,978,622	0.13	7,926,671	0.12	1,051,951	13.27
材 料 費	1,075,535	0.02	1,253,358	0.02	△ 177,823	△ 14.19
経 費	3,575,273	0.05	3,702,950	0.05	△ 127,677	△ 3.45
支笏湖診療所医業費用	32,575,804	0.47	31,205,425	0.47	1,370,379	4.39
給 与 費	16,283,694	0.24	14,648,828	0.22	1,634,866	11.16
材 料 費	1,885,572	0.02	1,877,939	0.03	7,633	0.41
経 費	14,406,538	0.21	14,678,658	0.22	△ 272,120	△ 1.85
院内保育事業費用	22,373,163	0.33	23,697,950	0.35	△ 1,324,787	△ 5.59
経 費	22,373,163	0.33	23,697,950	0.35	△ 1,324,787	△ 5.59
特 別 損 失	4,913,733	0.07	6,240,687	0.09	△ 1,326,954	△ 21.26
固定資産売却損	110,302	0.00	107,000	0.00	3,302	3.09
過年度損益修正損	4,803,431	0.07	6,133,687	0.09	△ 1,330,256	△ 21.69
合 計	6,845,464,129	100.00	6,721,264,817	100.00	124,199,312	1.85

※消費税及び地方消費税抜きの数値により記載

4 会 計

(1) 重要契約の要旨

契約年月日	内 容	契 約 金 額	契 約 先
令和5年8月10日	磁気共鳴断層撮影装置〔1式〕	円 253,660,000	株式会社常光札幌支店
令和5年10月23日	電子内視鏡システム〔1式〕	円 13,475,000	株式会社ムトウ千歳支店
令和5年11月17日	超音波白内障乳化吸引装置〔1式〕	円 22,000,000	株式会社竹山新札幌支店
令和5年11月17日	手術用患者監視装置〔1式〕	円 12,980,000	株式会社竹山新札幌支店

※消費税及び地方消費税込みの数値により記載（器械備品購入関係は、契約金額1,000万円以上のものを記載）

(2) 企業債及び一時借入金の概況

ア 企 業 債

区 分 借 入 先	4 年 度 末 残 高	5 年 度 借 入 高	5 年 度 償 還 高	5 年 度 末 残 高	5 年 度 利 息 支 払 高
財 務 省	円 2,452,475,854	円 0	円 268,678,830	円 2,183,797,024	円 48,693,212
地 方 公 共 団 体 金 融 機 構	円 736,484,079	円 0	円 98,433,438	円 638,050,641	円 15,664,228
北 海 道 信 用 金 庫	円 1,526,884,000	円 0	円 110,984,000	円 1,415,900,000	円 3,669,062
道 央 農 業 協 同 組 合	円 690,000,000	円 0	円 172,500,000	円 517,500,000	円 905,625
北 洋 銀 行	円 0	円 230,000,000	円 0	円 230,000,000	円 0
計	円 5,405,843,933	円 230,000,000	円 650,596,268	円 4,985,247,665	円 68,932,127

イ 一 時 借 入 金

該 当 事 項 な し

5 その他

(1) 他会計補助金等の使途の特定（消費税及び地方消費税関係）について

ア 医業収益のうち、一般会計負担金 486,523,000円は、給料・手当・減価償却費等（課税仕入れ以外）に 430,652,000円（特定収入以外）を、委託料等（課税仕入れ）に 55,871,000円（特定収入）をそれぞれ充当しました。

イ 医業外収益、泉郷診療所医業外収益、支笏湖診療所医業外収益及び院内保育事業収益のうち、一般会計負担金 331,388,000円は、給料・手当・減価償却費・企業債償還利子等（課税仕入れ以外）に 260,605,000円（特定収入以外）を、委託料等（課税仕入れ）に 70,783,000円（特定収入）をそれぞれ充当しました。

一般会計補助金 218,536,000円は、手当・報酬・法定福利費等（課税仕入れ以外）に 190,624,000円（特定収入以外）を、委託料等（課税仕入れ）に 27,912,000円（特定収入）をそれぞれ充当しました。

国庫補助金 3,539,000円は、全額給料・手当等（特定収入以外）に充当しました。

道費補助金 80,184,000円は、給料・手当等（課税仕入れ以外）に 64,999,000円（特定収入以外）を、委託料等（課税仕入れ）に 15,185,000円（特定収入）をそれぞれ充当しました。

また、その他医業外収益のうち、20,000円は、全額光熱水費（特定収入）に充当しました。

ウ 資本的収入のうち、国庫補助金 100,000,000円及び道費補助金 1,000,000円は、全額資産購入費（特定収入）に充当しました。

Ⅱ 決 算 報 告 書

令和5年度千歳市

(1) 収益的収入及び支出

収 入

区 分	予 算 額			
	当初予算額	補正予算額	地方公営企業法第24条第3項の規定による支出額に係る財源充当額	合 計
	円	円	円	円
第1款 病院事業収益	7,325,389,000	0	0	7,325,389,000
第1項 医 業 収 益	6,515,017,000	0	0	6,515,017,000
第2項 医 業 外 収 益	714,251,000	0	0	714,251,000
第3項 泉郷診療所医業収益	5,449,000	0	0	5,449,000
第4項 泉郷診療所医業外収益	18,457,000	0	0	18,457,000
第5項 支笏湖診療所医業収益	6,056,000	0	0	6,056,000
第6項 支笏湖診療所医業外収益	28,573,000	0	0	28,573,000
第7項 院内保育事業収益	29,476,000	0	0	29,476,000
第8項 特 別 利 益	8,110,000	0	0	8,110,000

支 出

区 分	予 算				
	当初予算額	補正予算額	予備費 支出額	流 用 増減額	地方公営企業法第24条第3項の規定による支出額
	円	円	円	円	円
第1款 病院事業費用	7,452,561,000	△ 50,000	0	0	0
第1項 医 業 費 用	7,122,325,000	0	0	0	0
第2項 医 業 外 費 用	230,842,000	0	0	0	0
第3項 泉郷診療所医業費用	24,379,000	0	0	0	0
第4項 支笏湖診療所医業費用	35,312,000	△ 50,000	0	0	0
第5項 院内保育事業費用	31,603,000	0	0	0	0
第6項 特 別 損 失	8,100,000	0	0	0	0

病院事業決算報告書

決 算 額	予 算 額 に 比 べ 決 算 額 の 増 減	備 考
円	円	
6,644,020,290	△ 681,368,710	
5,899,281,571	△ 615,735,429	(うち仮受消費税及び地方消費税 27,532,085円)
673,053,247	△ 41,197,753	(" 978,777円)
3,303,465	△ 2,145,535	(" 44,479円)
10,370,000	△ 8,087,000	
4,851,280	△ 1,204,720	(" 81,723円)
27,806,000	△ 767,000	
22,613,000	△ 6,863,000	(" 239,841円)
2,741,727	△ 5,368,273	(" 55,103円)

額			決 算 額	地方公営企 業法第26条 第2項の規 定による 繰 越 額	不 用 額	備 考
小 計	地方公営企 業法第26条 第2項の規 定による 繰 越 額	合 計				
円	円	円	円	円	円	
7,452,511,000	0	7,452,511,000	6,866,042,475	0	586,468,525	
7,122,325,000	0	7,122,325,000	6,581,521,626	0	540,803,374	(うち仮払消費税及び地方消費税 102,302,778円)
230,842,000	0	230,842,000	207,888,203	0	22,953,797	
24,379,000	0	24,379,000	13,962,682	0	10,416,318	(" 333,252円)
35,262,000	0	35,262,000	33,146,845	0	2,115,155	(" 571,041円)
31,603,000	0	31,603,000	24,609,386	0	6,993,614	(" 2,236,223円)
8,100,000	0	8,100,000	4,913,733	0	3,186,267	

(2) 資本的収入及び支出

収 入

区 分	予 算			
	当 初 予 算 額	補 正 予 算 額	小 計	地 方 公 営 企 業 法 第 26 条 の 規 定 に よ る 繰 越 額 の 財 源 充 当 額
	円	円	円	円
第1款 資本的収入	400,101,000	0	400,101,000	0
第1項 企業債	300,000,000	0	300,000,000	0
第2項 寄附金	100,000	0	100,000	0
第3項 固定資産売却代金	1,000	0	1,000	0
第4項 補助金	100,000,000	0	100,000,000	0

支 出

区 分	予 算				
	当 初 予 算 額	補 正 予 算 額	流 用 増 減 額	小 計	地 方 公 営 企 業 法 第 26 条 の 規 定 に よ る 繰 越 額
	円	円	円	円	円
第1款 資本的支出	1,068,597,000	0	0	1,068,597,000	0
第1項 建設改良費	418,000,000	0	0	418,000,000	0
第2項 企業債償還金	650,597,000	0	0	650,597,000	0

資本的収入額が資本的支出額に対し不足する額 678,294,650円は、当年度分消費税及び地方消費税

額		合 計	決 算 額	予算額に比べ 決算額の増減	備 考
継続費 繰越に 係る充 当額	通 越 財 源				
円	円	円	円	円	
0	400,101,000	331,236,139	△ 68,864,861		
0	300,000,000	230,000,000	△ 70,000,000		
0	100,000	0	△ 100,000		
0	1,000	241,000	240,000	(うち仮受消費税及び地方消費税 21,909円)	
0	100,000,000	100,995,139	995,139		

額		合 計	決 算 額	翌 年 度 繰 越 額			不 用 額	備 考
継続費 繰越	通 越 財 源			地方公 企業法 26条 の規 定に よる 繰越 額	公 営 第 1 項 の 規 定 に よ る 繰 越 額	継続 費 繰 越 額		
円	円	円	円	円	円	円	円	
0	1,068,597,000	1,009,530,789	0	0	0	59,066,211		
0	418,000,000	358,934,521	0	0	0	59,065,479	(うち仮払消費税及び地方消費税 32,630,411円)	
0	650,597,000	650,596,268	0	0	0	732		

資本的収支調整額 1,722,929円及び過年度分損益勘定留保資金 676,571,721円で補填した。

III 財 務 諸 表

令和5年度千歳市病院事業損益計算書

(令和5年4月1日から令和6年3月31日まで)

(単位：円)

1	医業収益			
	(1) 入院収益	3,253,120,109		
	(2) 外来収益	1,828,794,960		
	(3) その他医業収益	<u>789,834,417</u>	5,871,749,486	
2	泉郷診療所医業収益			
	(1) 外来収益	3,253,986		
	(2) その他医業収益	<u>5,000</u>	3,258,986	
3	支笏湖診療所医業収益			
	(1) 外来収益	4,765,557		
	(2) その他医業収益	<u>4,000</u>	<u>4,769,557</u>	5,879,778,029
4	医業費用			
	(1) 給与費	3,605,280,770		
	(2) 材料費	1,293,772,818		
	(3) 経費	1,038,260,610		
	(4) 減価償却費	488,714,709		
	(5) 資産減耗費	14,767,864		
	(6) 長期前払消費税償却	18,667,174		
	(7) 研究研修費	<u>19,754,903</u>	6,479,218,848	
5	泉郷診療所医業費用			
	(1) 給与費	8,978,622		
	(2) 材料費	1,075,535		
	(3) 経費	<u>3,575,273</u>	13,629,430	
6	支笏湖診療所医業費用			
	(1) 給与費	16,283,694		
	(2) 材料費	1,885,572		
	(3) 経費	<u>14,406,538</u>	<u>32,575,804</u>	<u>6,525,424,082</u>
	医業損失			645,646,053

7	医業外収益				
	(1) 受取利息配当金	481,885			
	(2) 他会計負担金	293,412,000			
	(3) 補助金	282,085,000			
	(4) 患者外給食収益	640,924			
	(5) 長期前受金戻入	78,535,619			
	(6) その他医業外収益	17,120,497	672,275,925		
8	泉郷診療所医業外収益				
	(1) 他会計負担金	10,270,000			
	(2) 補助金	100,000	10,370,000		
9	支笏湖診療所医業外収益				
	(1) 他会計負担金	27,706,000			
	(2) 補助金	100,000	27,806,000		
10	院内保育事業収益				
	(1) 保育料	2,399,159			
	(2) 補助金	19,974,000	22,373,159	732,825,084	
11	医業外費用				
	(1) 支払利息	68,932,127			
	(2) 雑損失	223,821,024	292,753,151		
12	院内保育事業費用				
	(1) 経費	22,373,163	22,373,163	315,126,314	417,698,770
	経常損失				227,947,283
13	特別利益				
	(1) 過年度損益修正益	2,686,624		2,686,624	
14	特別損失				
	(1) 固定資産売却損	110,302			
	(2) 過年度損益修正損	4,803,431		4,913,733	△ 2,227,109
	当年度純損失				230,174,392
	前年度繰越欠損金				2,619,762,837
	当年度未処理欠損金				2,849,937,229

令和 5 年 度 千 歳 市 病 院
(令和5年4月1日から)

	資 本 金			剰 余 資 産	
	資 本 金			資 産	
	固 有 資 本 金	繰 入 資 本 金	組 入 資 本 金	国 庫 補 助 金	道 費 補 助 金
前年度末残高	125,097,336	3,503,878,492	4,391,149	18,480,000	4,928,700
前年度処分額	0	0	0	0	0
議会の議決による 処分額	0	0	0	0	0
処分後残高	125,097,336	3,503,878,492	4,391,149	18,480,000	4,928,700
当年度変動額	0	0	0	0	0
当年度純損失	0	0	0	0	0
当年度末残高	125,097,336	3,503,878,492	4,391,149	18,480,000	4,928,700

※ この計算書における △表記は、減少、損失又は欠損を示す。

事業剰余金計算書

令和6年3月31日まで

(単位：円)

余				金		資 本 合 計
本 剰 余 金				欠 損 金		
受贈財産 評価額	寄 附 金	他 会 計 負 担 金	資本剰余金 合 計	未 処 理 欠 損 金	欠 損 金 合 計	
66,227,379	1,650,000	11,541,000	102,827,079	△ 2,619,762,837	△ 2,619,762,837	1,116,431,219
0	0	0	0	0	0	0
0	0	0	0	0	0	0
66,227,379	1,650,000	11,541,000	102,827,079	(繰越欠損金) △ 2,619,762,837	△ 2,619,762,837	1,116,431,219
0	0	0	0	△ 230,174,392	△ 230,174,392	△ 230,174,392
0	0	0	0	△ 230,174,392	△ 230,174,392	△ 230,174,392
66,227,379	1,650,000	11,541,000	102,827,079	(当年度未処理欠損金) △ 2,849,937,229	△ 2,849,937,229	886,256,827

令和5年度千歳市病院

	資 本 金			資	
	資 本 金			資	
	固 有 資 本 金	繰 入 資 本 金	組 入 資 本 金	国 庫 補 助 金	道 費 補 助 金
当年度末残高	125,097,336	3,503,878,492	4,391,149	18,480,000	4,928,700
議会の議決による処理額	0	0	0	0	0
処理後残高	125,097,336	3,503,878,492	4,391,149	18,480,000	4,928,700

※ この計算書における △表記は、減少又は欠損を示す。

事業欠損金処理計算書

(単位：円)

剰余金				金	
本 剰余金				欠 損 金	
受贈財産 評価額	寄附金	他会計 負担金	資本剰余金 合計	未処理 欠損金	欠損金 合計
66,227,379	1,650,000	11,541,000	102,827,079	△ 2,849,937,229	△ 2,849,937,229
0	0	0	0	0	0
66,227,379	1,650,000	11,541,000	102,827,079	(繰越欠損金) △ 2,849,937,229	△ 2,849,937,229

令和5年度千歳市病院事業貸借対照表

(令和6年3月31日)

(単位：円)

資 産 の 部

1 固 定 資 産

(1) 有形固定資産

ア 土 地		990,286,012	
イ 建 物	8,656,422,534		
減価償却累計額	<u>△ 5,290,043,909</u>	3,366,378,625	
ウ 構 築 物	316,551,521		
減価償却累計額	<u>△ 269,999,220</u>	46,552,301	
エ 器 械 備 品	3,861,818,629		
減価償却累計額	<u>△ 2,532,665,468</u>	1,329,153,161	
オ 車 両 運 搬 具	22,270,477		
減価償却累計額	<u>△ 13,794,091</u>	8,476,386	
カ リ ー ス 資 産	23,835,288		
減価償却累計額	<u>△ 22,643,524</u>	1,191,764	
有形固定資産合計			5,742,038,249

(2) 無形固定資産

ア 電 話 加 入 権		1,880,810	
無形固定資産合計			1,880,810

(3) 投資その他の資産

ア 出 資 金		595,000	
イ 長 期 前 払 消 費 税		287,779,164	
ウ 破 産 更 生 債 権 等		1,958,533	
貸 倒 引 当 金		<u>△ 1,958,533</u>	
投資その他の資産合計			288,374,164

固定資産合計 6,032,293,223

2 流 動 資 産

(1) 現 金 預 金 1,538,018,309

(2) 未 収 金 875,072,859

貸 倒 引 当 金 △ 640,953 874,431,906

(3) 貯 蔵 品 53,363,920

流動資産合計 2,465,814,135

資 産 合 計 8,498,107,358

負 債 の 部

3 固 定 負 債

(1) 企 業 債

ア	建設改良費等の財源に 充てるための企業債	4,305,411,114	
	企業債合計		4,305,411,114

(2) 引 当 金

ア	退職給付引当金	1,319,266,961	
	引当金合計		1,319,266,961
	固定負債合計		5,624,678,075

4 流 動 負 債

(1) 企 業 債

ア	建設改良費等の財源に 充てるための企業債	679,836,551	
	企業債合計		679,836,551

(2) 未 払 金

683,097,931

(3) 引 当 金

ア	賞与引当金	205,654,098	
イ	法定福利費引当金	39,830,336	
	引当金合計		245,484,434

(4) その他流動負債

2,077,160

流動負債合計 1,610,496,076

5 繰 延 収 益

(1) 長 期 前 受 金

ア	国庫補助金	445,273,281	
	収益化累計額	△ 197,087,964	248,185,317
イ	道費補助金	188,239,407	
	収益化累計額	△ 78,329,357	109,910,050
ウ	受贈財産評価額	2,736,960	
	収益化累計額	△ 2,426,400	310,560
エ	工事負担金	2,498,740	
	収益化累計額	△ 2,226,600	272,140
オ	他会計負担金	32,688,391	
	収益化累計額	△ 14,690,078	17,998,313
	長期前受金合計		376,676,380

繰延収益合計 376,676,380

負債合計 7,611,850,531

資 本 の 部

6 資 本 金

(1) 資 本 金

ア 固 有 資 本 金

125,097,336

イ 繰 入 資 本 金

3,503,878,492

ウ 組 入 資 本 金

4,391,149

資 本 金 合 計

3,633,366,977

資 本 金 合 計

3,633,366,977

7 剰 余 金

(1) 資 本 剰 余 金

ア 国 庫 補 助 金

18,480,000

イ 道 費 補 助 金

4,928,700

ウ 受 贈 財 産 評 価 額

66,227,379

エ 寄 附 金

1,650,000

オ 他 会 計 負 担 金

11,541,000

資 本 剰 余 金 合 計

102,827,079

(2) 欠 損 金

ア 当 年 度 未 処 理 欠 損 金

2,849,937,229

欠 損 金 合 計

2,849,937,229

剰 余 金 合 計

△ 2,747,110,150

資 本 合 計

886,256,827

負 債 資 本 合 計

8,498,107,358

注 記 事 項

1 重要な会計方針に係る事項に関する注記

(1) 資産の評価基準及び評価方法

ア たな卸資産の評価基準及び評価方法

- ・貯蔵品 先入先出法による原価法によっている。

(2) 固定資産の減価償却方法

ア 有形固定資産

- ・減価償却の方法 定額法による。

- ・主な耐用年数

建 物	8年～50年
構 築 物	15年～20年
器 械 備 品	4年～15年
車両運搬具	4年～6年

イ リース資産

- ・所有権移転ファイナンス・リース取引に係るリース資産

自己所有の固定資産に運用する減価償却方法と同一の方法を採用している。

(3) 引当金の計上方法

ア 退職給付引当金

職員の退職手当の支給に備えるため、当年度末における退職手当の要支給額に相当する金額を計上している。なお、「会計間異動のある職員に係る退職手当の費用負担について（平成13年11月16日付け市長決裁）」に基づき、病院事業会計が負担すると見込まれる額を計上している。

イ 賞与引当金及び法定福利費引当金

職員の期末勤勉手当の支給及びこれに伴う法定福利費の支出に備えるため、当年度末における支給見込額に基づき、当年度の負担に属する額を計上している。

ウ 貸倒引当金

債権の不納欠損による損失に備えるため、一般債権等については貸倒実績率等により、破産更生債権については個別に回収可能性を検討し、回収不能見込額を計上している。

(4) 消費税等の会計処理

消費税及び地方消費税の会計処理は税抜方式によっている。

2 その他の注記

(1) 退職給付引当金の取崩し

当年度において、病院事業会計が負担すべき退職手当を支給するため、退職給付引当金 70,447,387 円を使用した。

(2) 賞与引当金及び法定福利費引当金の取崩し

当年度において、職員の期末勤勉手当の支給及びこれに伴う法定福利費を支出するため、賞与引当金 176,871,809 円と法定福利費引当金 34,594,158 円を使用した。

(3) 貸倒引当金の取崩し

当年度において、債権の不納欠損による損失に充てるため、貸倒引当金 958,090 円を使用した。

IV 附 属 書 類

令和5年度千歳市病院事業キャッシュ・フロー計算書

(令和5年4月1日から令和6年3月31日まで)

(単位：円)

1	業務活動によるキャッシュ・フロー	
	当年度純利益 (△は当年度純損失)	△ 230,174,392
	減価償却費	488,714,709
	固定資産除却費	13,900,924
	長期前払消費税の増減額 (△は増加)	△ 12,132,351
	退職給付引当金の増減額 (△は減少)	73,529,519
	賞与引当金の増減額 (△は減少)	28,782,289
	法定福利費引当金の増減額 (△は減少)	5,236,178
	貸倒引当金の増減額 (△は減少)	606,017
	長期前受金戻入額	△ 78,535,619
	受取利息及び受取配当金	△ 481,885
	支払利息	68,932,127
	有形固定資産売却損益 (△は益)	110,302
	未収金の増減額 (△は増加)	260,760,287
	破産更生債権等の増減額 (△は増加)	△ 731,700
	未払金の増減額 (△は減少)	△ 41,393,258
	たな卸資産の増減額 (△は増加)	△ 9,659,230
	その他流動負債の増減額 (△は減少)	△ 231,698
	小計	567,232,219
	利息及び配当金の受取額	481,885
	利息の支払額	△ 68,932,127
	業務活動によるキャッシュ・フロー	498,781,977
2	投資活動によるキャッシュ・フロー	
	有形固定資産の取得による支出	△ 46,085,435
	有形固定資産の売却による収入	219,091
	補助金による収入	30,209,091
	投資活動によるキャッシュ・フロー	△ 15,657,253
3	財務活動によるキャッシュ・フロー	
	建設改良費等の財源に充てるための企業債による収入	230,000,000
	建設改良費等の財源に充てるための企業債の償還による支出	△ 650,596,268
	財務活動によるキャッシュ・フロー	△ 420,596,268
	資金増加額 (△は資金減少額)	62,528,456
	資金期首残高	1,475,489,853
	資金期末残高	1,538,018,309

収 益 費 用 明 細 書

(1) 収 益

(単位：円)

款	項	目	節	金 額	備 考
病院事業				6,615,289,737	
収 益	医業収益			5,871,749,486	
		入院収益		3,253,120,109	
			入院収益	3,253,120,109	
		外来収益		1,828,794,960	
			外来収益	1,828,794,960	
		その他医業収益		789,834,417	
			室料差額収益	18,550,478	
			公衆衛生活動収益	163,808,307	
			医療相談収益	49,751,340	
			文 書 料	17,597,632	
			一般会計負担金	486,523,000	救急医療業務経費 446,612千円 保健衛生行政事務費 39,911千円
			その他医業収益	53,603,660	
	医業外収益			672,275,925	
		受取利息配当金		481,885	
			預 金 利 息	481,885	
		他会計負担金		293,412,000	
			一般会計負担金	293,412,000	小児医療業務経費 24,200千円 高度医療増嵩費 224,021千円 企業債償還利子 45,191千円
		補助金		282,085,000	
			国庫補助金	3,539,000	臨床研修事業補助金 3,539千円
			道費補助金	79,878,000	救急勤務医・産科医等確保支援事業補助金 1,180千円 新人看護職員臨床実践能力向上研修支援事業補助金 315千円 新型コロナウイルス感染症緊急包括支援交付金 72,254千円 医師就労支援事業補助金 2,025千円 医療・介護・障がい施設等物価高騰対策支援金 2,280千円 医療・介護・障がい施設等食料費支援金 1,824千円

(単位：円)

款	項	目	節	金額	備考
			一般会計補助金	198,668,000	研究研修費 9,797千円 基礎年金拠出金経費 54,211千円 共済組合追加費用経費 15,719千円 医師確保対策経費 118,941千円
		患者外給食収益		640,924	
			付添人給食収益	640,924	
		長期前受金戻入		78,535,619	
			長期前受金戻入	78,535,619	
		その他医業外収益		17,120,497	
			不用品売却収益	17,280	
			その他医業外収益	17,103,217	
泉郷診療所				3,258,986	
医業収益	外来収益			3,253,986	
			外来収益	3,253,986	
	その他医業収益			5,000	
			その他医業収益	5,000	
泉郷診療所				10,370,000	
医業外収益	他会計負担金			10,270,000	
			一般会計負担金	10,270,000	泉郷診療所運営費 10,270千円
	補助金			100,000	
			道費補助金	100,000	医療・介護・障がい施設等物価高騰対策支援金 100千円
	その他医業外収益			0	
			その他医業外収益	0	
支笏湖診療所				4,769,557	
医業収益	外来収益			4,765,557	
			外来収益	4,765,557	
	その他医業収益			4,000	
			その他医業収益	4,000	
支笏湖診療所				27,806,000	
医業外収益	他会計負担金			27,706,000	
			一般会計負担金	27,706,000	支笏湖診療所運営費 27,706千円
	補助金			100,000	
			道費補助金	100,000	医療・介護・障がい施設等物価高騰対策支援金 100千円
	その他医業外収益			0	
			その他医業外収益	0	

(単位：円)

款	項	目	節	金額	備考
	院内保育			22,373,159	
	事業収益	保育料		2,399,159	
			保育料	2,399,159	
		補助金		19,974,000	
			道費補助金	106,000	子育て看護職員等就業定着支援事業補助金 106千円
			一般会計補助金	19,868,000	保育所運営費 19,868千円
	特別利益			2,686,624	
		固定資産売却益		0	
			固定資産売却益	0	
		過年度損益修正益		2,686,624	
			過年度損益修正益	2,686,624	

※ 消費税及び地方消費税抜きの数値により記載

(2) 費用

(単位：円)

款	項	目	節	金額	備考
病院事業 費用				6,845,464,129	
	医療費用			6,479,218,848	
		給与費		3,605,280,770	現計予算額 3,797,890千円
			(給料)	1,262,584,609	
			医師給	305,055,785	
			看護師給	665,242,308	
			技術員給	165,840,818	
			事務員給	126,445,698	
			(手当)	937,333,407	
			医師手当	324,692,151	
			看護師手当	400,598,959	
			技術員手当	93,421,957	
			事務員手当	74,007,579	
			会計年度任用職員手当	44,612,761	
			賞与引当金繰入額	204,138,444	
			報酬	560,387,049	
			法定福利費	457,299,607	
			法定福利費引当金繰入額	39,560,748	
			退職給付費	143,976,906	
		材料費		1,293,772,818	
			薬品費	637,049,025	
			診療材料費	653,158,793	
			医療消耗備品費	3,565,000	
		経費		1,038,260,610	
			厚生福利費	9,093,454	
			報償費	1,843,064	
			旅費交通費	12,083,573	
			職員被服費	23,637	
			消耗品費	39,371,686	
			消耗備品費	1,296,280	
			光熱水費	94,025,780	
			燃料費	41,825,728	
			食糧費	57,907	
			印刷製本費	5,750,854	
			修繕費	82,464,376	
			保険料	8,751,477	
			賃借料	74,852,896	
			手数料	70,876,256	

(単位：円)

款	項	目	節	金額	備考
			通 信 運 搬 費	16,259,689	
			委 託 料	569,888,900	
			諸 会 費	2,679,263	
			負 担 金	3,873,774	
			交 際 費	787,527	現計予算額 1,500千円
			貸倒引当金繰入額	1,564,107	
			雑 費	890,382	
		減 価 償 却 費		488,714,709	
			建 物 減 価 償 却 費	183,164,434	
			構 築 物 減 価 償 却 費	14,860,620	
			器 械 備 品 減 価 償 却 費	288,611,931	
			車 両 運 搬 具 減 価 償 却 費	2,077,724	
		資 産 減 耗 費		14,767,864	
			た な 卸 資 産 減 耗 費	866,940	
			固 定 資 産 除 却 費	13,900,924	
		長 期 前 払 消 費 税 償 却		18,667,174	
			長 期 前 払 消 費 税 償 却	18,667,174	
		研 究 研 修 費		19,754,903	
			謝 金	1,001,092	
			函 書 費	9,368,622	
			旅 費 交 通 費	4,606,982	
			研 究 雑 費	4,778,207	
	医 業 外 費 用			292,753,151	
		支 払 利 息		68,932,127	
			企 業 債 利 息	68,932,127	
			借 入 金 利 息	0	
		雑 損 失		223,821,024	
			不 用 品 売 却 原 価	0	
			そ の 他 雑 損 失	223,821,024	
	泉 郷 診 療 所			13,629,430	
	医 業 費 用	給 与 費		8,978,622	現計予算額 15,800千円
			会 計 年 度 任 用 職 員 手 当	841,367	
			賞 与 引 当 金 繰 入 額	757,827	
			報 酬	6,116,007	
			法 定 福 利 費	1,128,627	
			法 定 福 利 費 引 当 金 繰 入 額	134,794	
		材 料 費		1,075,535	
			薬 品 費	1,069,598	
			診 療 材 料 費	5,937	

(単位：円)

款	項	目	節	金額	備考
			医療消耗備品費	0	
		経費		3,575,273	
			厚生福利費	3,086	
			報償費	80,000	
			旅費交通費	154,920	
			職員被服費	41,390	
			消耗品費	121,962	
			消耗備品費	46,300	
			光熱水費	248,724	
			燃料費	791,804	
			印刷製本費	0	
			修繕費	40,000	
			保険料	106,277	
			賃借料	242,400	
			手数料	57,274	
			通信運搬費	192,586	
			委託料	1,444,050	
			諸会費	4,500	
			雑費	0	
	支笏湖診療所			32,575,804	
	医業費用	給与費		16,283,694	現計予算額 16,480千円
			会計年度任用職員手当	833,443	
			賞与引当金繰入額	757,827	
			報酬	13,448,979	
			法定福利費	1,108,651	
			法定福利費引当金繰入額	134,794	
		材料費		1,885,572	
			薬品費	1,846,033	
			診療材料費	39,539	
			医療消耗備品費	0	
		経費		14,406,538	
			厚生福利費	4,780	
			旅費交通費	237,017	
			職員被服費	20,890	
			消耗品費	41,125	
			消耗備品費	27,500	
			光熱水費	881,136	
			燃料費	793,708	
			印刷製本費	0	

(単位：円)

款	項	目	節	金額	備考
			修繕費	44,000	
			保険料	116,614	
			賃借料	242,400	
			手数料	5,000	
			通信運搬費	214,019	
			委託料	2,956,605	
			諸会費	4,500	
			負担金	8,816,044	
			雑費	1,200	
	院内保育			22,373,163	
	事業費用	経費		22,373,163	
			給食費	1,012,263	
			消耗品費	16,700	
			消耗備品費	0	
			修繕費	255,000	
			委託料	21,089,200	
	特別損失			4,913,733	
		固定資産売却損		110,302	
		固定資産売却損		110,302	
		過年度損益修正損		4,803,431	
		過年度損益修正損		4,803,431	

※ 消費税及び地方消費税抜きの数値により記載

固定資産

(1) 有形固定資産明細書

資産の種類	年度当初 現在高	当年度増加額	当年度減少額	年度末現在高
土地	990,286,012	0	0	990,286,012
建物	8,656,422,534	0	0	8,656,422,534
構築物	316,551,521	0	0	316,551,521
器械備品	3,819,967,853	326,304,110	284,453,334	3,861,818,629
車両運搬具	22,270,477	0	0	22,270,477
リース資産	23,835,288	0	0	23,835,288
建設仮勘定	0	0	0	0
計	13,829,333,685	326,304,110	284,453,334	13,871,184,461

※ 消費税及び地方消費税抜きの数値により記載。以下同じ。

(2) 無形固定資産明細書

資産の種類	年度当初現在高	当年度増加額	当年度減少額	当年度減価償却高
電話加入権	1,880,810	0	0	0

(3) 投資その他の資産明細書

資産の種類	年度当初現在高	当年度増加額	当年度減少額	年度末現在高
出資金	595,000	0	0	595,000
長期前払消費税	275,646,813	30,799,525	18,667,174	287,779,164
破産更生債権等	1,226,833	1,689,790	958,090	1,958,533
貸倒引当金	△ 1,226,833	△ 1,689,790	△ 958,090	△ 1,958,533
計	276,241,813	30,799,525	18,667,174	288,374,164

明 細 書

(単位：円)

減 価 償 却 累 計 額			年 度 末 償 却 未 済 高	備 考
当 年 度 増 加 額	当 年 度 減 少 額	累 計		
0	0	0	990,286,012	
183,164,434	0	5,290,043,909	3,366,378,625	
14,860,620	0	269,999,220	46,552,301	
288,611,931	270,223,017	2,532,665,468	1,329,153,161	
2,077,724	0	13,794,091	8,476,386	
0	0	22,643,524	1,191,764	
0	0	0	0	
488,714,709	270,223,017	8,129,146,212	5,742,038,249	

(単位：円)

年 度 末 現 在 高	備 考
1,880,810	

(単位：円)

備 考
地方公共団体金融機構出資金

企 業 債

種 類	発行年月日	発行総額	償 還 高		未償還残高	
			当年度償還高	償還高累計		
建設改良費等の財源に充てるための企業債	11年度政府資金	平成12年3月24日	1,092,100,000	47,843,021	784,157,061	307,942,939
	11年度政府資金	平成12年3月24日	27,300,000	1,487,271	25,782,834	1,517,166
	12年度政府資金	平成13年3月26日	1,164,100,000	50,094,689	790,166,350	373,933,650
	13年度政府資金	平成14年3月25日	3,783,800,000	163,156,808	2,341,680,637	1,442,119,363
	13年度機構資金	平成14年3月22日	2,050,800,000	98,433,438	1,412,749,359	638,050,641
	14年度政府資金	平成15年3月25日	147,600,000	6,097,041	89,316,094	58,283,906
	30年度民間資金	平成31年3月26日	50,000,000	12,500,000	50,000,000	0
	30年度民間資金	平成31年3月26日	347,000,000	28,916,000	57,832,000	289,168,000
	元年度民間資金	令和2年3月27日	50,000,000	12,500,000	37,500,000	12,500,000
	元年度民間資金	令和2年3月27日	47,800,000	3,984,000	3,984,000	43,816,000
	元年度民間資金	令和2年3月27日	199,000,000	16,584,000	16,584,000	182,416,000
	2年度民間資金	令和3年3月29日	146,000,000	36,500,000	73,000,000	73,000,000
	2年度民間資金	令和3年3月29日	259,000,000	0	0	259,000,000
	3年度民間資金	令和4年3月28日	690,000,000	172,500,000	172,500,000	517,500,000
	3年度民間資金	令和4年3月28日	230,000,000	0	0	230,000,000
	4年度民間資金	令和5年3月27日	50,000,000	0	0	50,000,000
	4年度民間資金	令和5年3月27日	276,000,000	0	0	276,000,000
5年度民間資金	令和6年3月28日	230,000,000	0	0	230,000,000	
計		10,840,500,000	650,596,268	5,855,252,335	4,985,247,665	

明 細 書

(単位：円)

発行価額	利率	償還終期	備 考
—	年 2 . 0 %	令和12年 3 月 1 日	病院新築移転事業（財務省）
—	年 2 . 0 %	令和 7 年 3 月 1 日	医療従事者住宅整備事業（財務省）
—	年 1 . 6 %	令和13年 3 月 1 日	病院新築移転事業（財務省）
—	年 2 . 2 %	令和14年 3 月 1 日	病院新築移転事業（財務省）
—	年 2 . 2 %	令和12年 3 月 20 日	病院新築移転事業（地方公共団体金融機構）
—	年 1 . 2 %	令和15年 3 月 1 日	病院新築移転事業（財務省）
—	年 0 . 295 %	令和 6 年 3 月 1 日	医療機器整備事業（北海道信用金庫）
—	年 0 . 295 %	令和16年 3 月 1 日	病院施設整備事業（北海道信用金庫）
—	年 0 . 285 %	令和 7 年 3 月 1 日	医療機器整備事業（北海道信用金庫）
—	年 0 . 285 %	令和17年 3 月 1 日	病院施設整備事業（北海道信用金庫）
—	年 0 . 285 %	令和17年 3 月 1 日	病院施設整備事業（北海道信用金庫）
—	年 0 . 249 %	令和 8 年 3 月 1 日	医療機器整備事業（北海道信用金庫）
—	年 0 . 249 %	令和18年 3 月 1 日	病院施設整備事業（北海道信用金庫）
—	年 0 . 14 %	令和 9 年 3 月 1 日	医療機器整備事業（道央農業協同組合）
—	年 0 . 155 %	令和19年 3 月 1 日	病院施設整備事業（北海道信用金庫）
—	年 0 . 175 %	令和10年 3 月 1 日	医療機器整備事業（北海道信用金庫）
—	年 0 . 245 %	令和20年 3 月 1 日	病院施設整備事業（北海道信用金庫）
—	年 0 . 385 %	令和11年 3 月 1 日	医療機器整備事業（北洋銀行）

経 営

項 目		令和 5 年 度	
		算 出 基 礎	比率(%)又は金額
1	自己資本構成比率	自己資本 1,262,933,207	× 100
		総 資 本 8,498,107,358	
2	固定資産対長期資本比率	固定資産 6,032,293,223	× 100
		固定負債 5,624,678,075 + 自己資本 1,262,933,207	
3	流動比率	流動資産 2,465,814,135	× 100
		流動負債 1,610,496,076	
4	総収支比率	総 収 益 6,615,289,737	× 100
		総 費 用 6,845,464,129	
5	経常収支比率	経常収益 6,612,603,113	× 100
		経常費用 6,840,550,396	
6	医業収支比率	医業収益 5,871,749,486	× 100
		医業費用 6,479,218,848	
7	修正医業収支比率	医業収益 5,871,749,486 - 一般会計負担金 486,523,000 " 6,479,218,848	× 100
医業 収益 に 対 す る 比 率	8 職員給与費	給 与 費 3,605,280,770	× 100
		医業収益 5,871,749,486	
	9 薬品費	薬品費 637,049,025	× 100
		" 5,871,749,486	
	10 その他医療材料費	その他医療材料費 656,723,793	× 100
		" 5,871,749,486	
	11 経 費	経 費 1,038,260,610	× 100
" 5,871,749,486		17.7	
12 減価償却費	減価償却費 488,714,709	× 100	
	" 5,871,749,486		8.3
13 一時借入金利息	一時借入金利息 0	× 100	
	" 5,871,749,486		0.0
14 その他の費用	その他の費用 53,189,941	× 100	
	" 5,871,749,486		0.9
15	患者1人1日当たりの薬品費	薬品費 637,049,025 入院外来延患者数 187,799	3,392 円
16	" その他医療材料費	その他医療材料費 656,723,793 " 187,799	3,497 円
17	病床利用率	入院延患者数 46,510 病床延数 69,540	× 100 66.9
18	外来入院患者比率	外来延患者数 141,289	× 100
		入院延患者数 46,510	

※ 消費税及び地方消費税抜きの数値により記載

分 析

(単位：円)

令 和 4 年 度		備 考
算 出 基 礎	比率(%)又は金額	
1,470,734,127	× 100	16.8
8,780,362,841		
6,196,801,788	× 100	82.9
6,000,985,107 + 1,470,734,127		
2,583,561,053	× 100	197.4
1,308,643,607		
6,710,950,955	× 100	99.8
6,721,264,817		
6,695,568,756	× 100	99.7
6,715,024,130		
5,491,638,451	× 100	86.4
6,358,936,479		
5,491,638,451 - 452,598,000	× 100	79.2
6,358,936,479		
3,588,249,799	× 100	65.3
5,491,638,451		
563,141,782	× 100	10.3
5,491,638,451		
630,545,645	× 100	11.5
5,491,638,451		
1,027,957,598	× 100	18.7
5,491,638,451		
502,597,123	× 100	9.2
5,491,638,451		
0	× 100	0.0
5,491,638,451		
46,444,532	× 100	0.8
5,491,638,451		
563,141,782		3,079 円
182,894		
630,545,645		3,448 円
182,894		
43,695	× 100	63.0
69,350		
139,199	× 100	318.6
43,695		

